(一) 第七千八百六號 (日刊) 星期二 THE SHENG CHING SHIH PAO 民國二十年十月七日 (明治卅九年十月廿四日第三種郵便物認可)(中華郵政局掛號認爲新聞紙類)

盛京時報

陰曆八月廿六日
昭和六年十月七日
發行人 佐原篤介
編輯人 菊池貞二
印刷人 東 光明
發行所 盛京時報社
盛京時報支社
盛京時報支社

時論

繁榮北平之基本問題(上)

繁榮北平之一問題。吾嚮久絕。在此天災人禍。充滿國內之時。固有之現狀。尚不足以維持。政府自無暇對於北平。有所偏重。但北平之在華北。自有其特殊之地位。吾人果溯及吾民族文明之遺物。可以代表完整無缺之精神者。則於全國之內。實不能再覓到可以與北平媲美之一地。是在時機上。雖不能即時使北平立刻繁榮。然其設計。則固當隨時研究。以期有實現之一日。近日河北省委嚴智怡。於省府第二一一次會議。提議救濟北平市區蕭索之辦法。擬具意見八條。分爲。一。提倡教育。二。獎勵工業。三。撤銷新稅。四。減收房租。五。增加警餉。六。訓練通譯。七。辦展覽會。八。發行公債。其中頗有精采名貴之論。發前人之所未發。已見於本月三日之本報。茲不贅述。日昨李石曾先生之談話。則謂『繁榮北平問題。並非無款項。無辦法。實未敢進行。前因蔣主席赴贛剿赤。張副司令在平臥病。茲復遭長江慘重之水患在在需款。平市繁榮固重要。而以上諸事則尤重要。故迄未能照常進行』等語。數月以來。關於繁榮北平之消息。僅乃如此。由嚴先生之意。則側重於平市自身之整理。在工商業方面。重在獎勵北平固有之手工業。如地氈雕漆景泰藍金絲等。均爲機器不能製造之物。而其精巧美觀。爲中外人士之所公認。本報會提倡由文化委員會召集北平明瞭宮殿式建築之專家。並搜羅一切樣式圖記。設法整理。同時廣徵前代內府造辦處之精工。積極的提倡手工業。以便造成代表中國工藝之中心機關。與嚴氏之說。頗爲相近。至其辦展覽會之計畫。則爲獨到之見解。在財政方面。則以減輕房租。以免市民負擔之過重。增加警餉。以保地方秩序之安全。並以發行公債。爲彌補捐注之需。綜其立說之根據。則在以北平之財力。振興北平之工業。以北平之稅源。發行北平之公債。使平市之自身。能在一賢能市府運用之下。得其自救之途徑。初不仰賴他方之供給。自可以蒸蒸日上。由李先生之意。則側重於中央政府之協濟。進行辦法。均已籌備就緒。惟須款項源源而來。計畫乃能實現。與嚴氏論點。完全立於兩個立場。適不相伴。就吾人之意觀之。深以爲繁榮北平之一事。固非平市自身之力所能完全擔負。而有待於中央撥發鉅款爲之協助。但平市之自身。亦不能不謀一正當之途路。從來平市政府當局之施政。大致率由舊章。缺乏根本之改造。通盤之籌畫。故成績甚爲淺渺。目前何其鞏張蔭梧胡若愚之任市長。固稱一時精幹之選。但無補於平市之日就衰落。其原因即由於此。倘使中央協款。能源源撥付。文化整理委員會之計劃。可以逐漸實現。則北平之繁榮。當然不生問題。但設以今日政府財政之支絀。及內憂外患之繁興。假以後之如期撥款。已屬河清難俟。然則平市即將坐視其衰落而不加以救濟乎。是在今日而言繁榮北平。祇有不得已而求其次。由平市別覓可以自救之辦法。嚴氏之論。則似爲輕而易舉也。

日本對華 即抗議排日 並表明日政府決心

【東京六日聯合電】幣原外相、關于中國南北各地方之排斥日貨運動、曾于二十五日向南京政府提出嚴重警告、然其事態仍有惡化之情勢、而事實上不曾實行經濟絕交、基于國際慣例、持續正規外交關係之國家間、爲絕對不能默認之問題、故預定一兩日內再度提出嚴重抗議、並表示日本政府對此之決心、並擬同時發表聲明書在研究中、

【東京五日聯合電】近來華南排日行動、非常露骨、一方國民政府採取旁觀的態度、因之五日閣議、席上由安保海相報告上海方面之情報、各閣僚對此發生強硬論、以爲此際應向國民政府提出嚴重抗議、同時向國際聯盟及全世界發表中國之暴狀、作根本的糾彈、一方爲保護日僑、以現有之數隻驅逐艦、在火急之際、於事不濟、故當與英國在華南相同、向上海方面出動大型軍艦、結果決定由外務省向國民政府提出強硬警告、同時派遣軍艦問題、由幣原外相安保海相專任其事、因排日情勢、依然感覺日僑生命財產之不安、對此似採取何等方策、

太平洋會議殆停開

【東京五日聯合電】太平洋會議、中國側主張縱除去日本、亦必在杭州開會、近來此會議之中央理事會長葛麟氏、正在居中日兩國間斡旋中、但於此等空氣中、縱屬開會、亦難達所期目的結果、本年會議、有中止情勢、但中央理事會及研究委員會、預定本月十三日在滬開會、日本側新渡戶博士以下八名委員、參加上項會議、

上海黨部誡告反日

【上海五日聯合電】上海市黨部及市政府、四日發出共同布告、略謂市民對於反日運動、應嚴戒血氣行動、不逞之徒、利用此種行動有破壞地方治安之虞、故今後如有此種行動、必嚴加取締、同時有多數日僑雜居地方之第六黨部、對民衆亦發表同樣警告、略謂凡有擾亂公安者、雖屬抗日運動、亦不能放置、

上海參事員 請保護治安

【上海五日聯合電】關於滿洲事變、中國側之逆宣傳、到處皆是、小新聞盛載無根揑造之記事、又抱搜利主義、印發號外等、煽動無智之華人、此外到處尚貼有煽動的傳單、市參事會員代表、本日午后三時半、謁見當局、要求取締擾亂治安分子、

世界一週 飛行家抵港

【香港五日聯合電】世界一週飛行家泥伊夫婦、本日(五)午後三時、由廣州灣抵本埠、預定滯留二日間、

日南洋長官

【東京五日電通電】樋田南洋長官、因病辭任、將由拓務省管理局長生駒高常繼任南洋長官、

宋子文已否認辭職

【上海六日聯合電】宋子文于四日晚返南京、對于其辭職說、於五日表示否認、發表聲明、謂當此國家危急之際、絕對不拋棄此重職、

寧粵妥協又決裂說 粵代表憤慨蔣態度

【東京五日電通電】據上海四日發某處所接電訊、盛傳南京廣東成立和平妥協說、但據蔣介石向南京代表張繼等通電、蔣介石仍不言明自己之下野、反對在香港協定之和平辦法、要求修正、結果、廣東側代表極度憤慨、有迫蔣介石自動的實行下野、中止交涉之說、此外蔣介石之真意、對于恢復胡漢民等之自由、隨時實行、但蔣介石之下野、及黨務政務全般之改造、迄至上海開和平會議、希望留保、

太平洋飛行 潘克班機竟成功

【維奈吉五日聯合電】作橫斷太平洋不着陸飛行之潘克班罕敦兩氏之密士比德爾號機、四日午前七時一分、自淋代出發以來、需時四十一小時十三分、於太平洋標準時間五日午前七時十四分(日本時間六日午前零時十四分)飛抵華盛頓州潘克班氏堂居住之維奈吉街、全航程四千七百哩、太平洋處女空、卒爲美國青年飛行家征服、

【維奈吉五日聯合電】突破太平洋處女空成功之密士比德爾號機降落時、潘克班氏之堂堂、亦出迎該機、遙望愛兒光榮的歷史的降落狀況、竟感極而泣、該機雖飛行四千六百哩之長距離、但油槽中尚餘有百餘加倫之滬油降落時爲免爆發、全部由空中放下、兩氏着陸時、並有下項說明汽油尚有剩餘、但因濃霧彌漫、故未飛至索特雷基市預定地、在達哥馬市東南海拔一萬四千呎以上之雷尼爾山上費旋回三次、通過西特里上空時、爲午前三時許云云、即以約三十七小時突破淋代西特里間四千六百哩航程、

上海金融狀態惡化 基因於國內政情不安

【上海五日聯合電】因國內一般政情不安、中國各種公債、其價格連日續向於低廉一途、而尤以外侍南京廣東進行妥協、蔣介石宋子文兩氏運動下野、因之市場惡化、本日停市、持保不履實之編遣公債、有打破四十元關門之趨勢、常時闖止及其氏公債、打破六十元關門、延長一個月間、一般公債、暴落約二三成、因之金融非常梗塞、銀行勉強開業、但感金融恐慌、即在目前、即以投資公債爲目的、所組由之小銀行、如倒產破綻、則金融恐慌、亦勢必至、

黃種巡察團仍前進 卜安率汽車隊前往喀什噶爾

巴黎電云、據中亞汽車考察團無線電報告、一由北平往西、一由貝魯特往東之法國考察團、可在新疆喀什噶爾相遇、東行之滬車考察團、由哈德領率、在由斯林克爾穿過加什米爾、分過暴風雨、掃滅全村、現已離米什加爾、西行考察團由卜安領率、在穿過大戈壁沙漠成功後、因避某回部、現已謹慎前進、刻止於烏魯木齊、因得當地允許、暫在該處休息、其領袖卜安率三滬車前往喀什噶爾、與哈德等相晤、哈德考察團曾經爬山冒險、若非領袖等之精神與勇氣、及特別製造之爬行滬車、彼等決不能越過喜馬拉耶、額勒昆崙、及帕米爾高原、據稱、在離加什米爾後、東行考察、盡屬羊腸小道、汽車時常以二輪前進、該團曾經過極多危險及高峻、在抵帕米爾高原、常過一萬及一萬二千呎之高度、在此回中、哈德考察團分爲三部、各任事其特殊工作、電影師攝製危險山峰、一部由杜一部由海倫率、領後者在七月中、爲在道理克斯與遇有十呎之困境、被大雨沖去、哈德所遇之困至十二呎之積雪、此項考察、稱譽、若無嘉布爾附近之故受英國軍事官嘉布爾爾之助、及陽於無人經過道路之商棧、此項考察、顯然爲不可能云、

德女飛行家 將經滬返國

【東京五日聯合電】觀光日本內地中之德國女飛行家頼特爾女士、預定十三日由羽田飛行場出發、赴大阪、滯在大阪二週間後、經由上海波斯返國、

民政慰問團 八日離東京

【東京五日電通電】民政黨特派滿鮮慰問使戶田美小山倉之助風見章等一行、定于八日午後九時四十分由東京出發、經由京城、十二日到奉天、

閻果赴平歟

【北平五日聯合電】張學良前日派鮑文樾赴太原、使之向閻錫山報告奉天事件之經過、同時要請協力阻止外患、據鮑氏報告、閻錫山承諾赴北平且表示將與鮑氏同行來平、有與張學良協力之意思、

上海 青島行
▲長春丸 十月十四日
▲奉天丸 十月七日
▲大連丸
天津行
▲天潮丸 十月十六日
▲濟通丸
○龍口行
龍平丸 十月九日 (旅順不行)
大連汽船株式會社 電話四一八五番
專屬貨客經理店 永和公司 大連市敷島町六番地 電話七二七五番 七八六八番
阪神航路專屬待披店 大連市須磨町六〇番 澤山兄弟商會 電話長四五六二二 六八一番

東三省古蹟遺聞續編 定價現大洋一元
文藝叢考 定價現大洋一元
哀史 定價現大洋一元二角
皇帝東巡 定價一元
盛京時報各書出版

寫真器械 材料 卸小賣
本村洋行
遼寧日站浪速通六 電話三三五四五

洮昂鐵路標購橋鋼廣告
本路爲建造嫩江大橋標購橋鋼一一三七噸、如有願承辦者可向本局材料課及駐遼材料轉運所領取標單及招標簡章定於十月十九日下午一時在遼寧省城大西邊門裡洮昂克齊遼材料轉運所當衆開標投標商家於開標時須繳投標押款現洋壹千元中標者即作承辦押款未中者於開標後如數發還特此廣告
中華民國二十年九月十六日

房費減半
秋水盈波 楓林如染
大連 大和旅館
電話九二三一番

天津 北辰大飯店
已于國曆九月一日開幕
電話三局三八二九 三九二一九 掛號七一九一
本店開幕 規模宏大 交通便利 房間幽雅 喜壽禮堂 浴室恭桶 暖氣電扇 茶役溫馴 來往賓客 定價低廉
設備維新 整備宜人 空氣流通 美麗潔淨 中西餐廳 極盡衛生 夏涼冬溫 服侍殷勤 汽車送迎 翹望光臨
地址 法租界二十六號路 法國電燈房對過

感謝眼科聖藥(琥珀光明丸)

瀋陽地方法院登記處書記員唐宗寅先生來函云英美大藥房大鑒敬謝者敝人於去春偶患目疾初起不甚爲意漸至雲翳遮睛視物不明且觸怒時發因火即犯歷經中西醫治迄未見效終日憂悶不堪其苦因閱報章載有貴藥房自製內服眼科聖藥琥珀光明丸專治男女老幼遠年近日一切雲翳障蔽發火眼等症閱悉之下不勝欣喜隨至貴藥房購買一盒試服六日果然見效連服數盒目疾若失而翳障盡去光明復原矣斯誠不愧眼科聖藥敝人感佩之餘敬申數語以鳴謝忱
○謹將定價開列於後 琥珀光明丸六日用量現大洋一元用二日者四角
○總售處遼寧大西城門外電車站英美藥房

珞玲牌牙膏

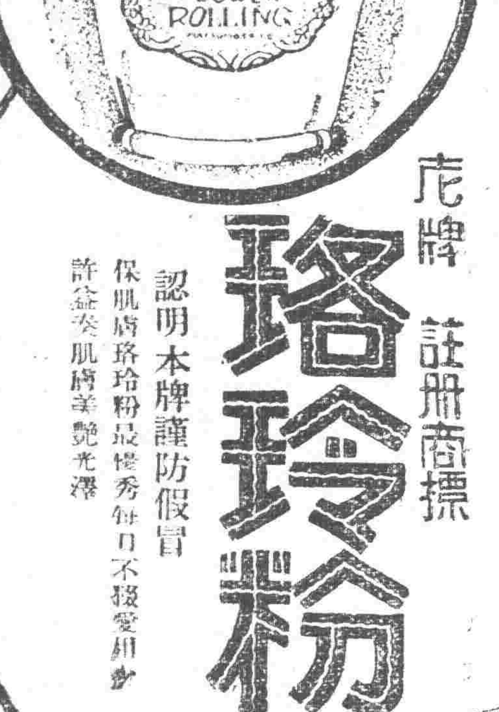

珞玲牌牙膏係依最進步科學的製法並精撰材料製成本品爲銷齒牙持絕對的效果牙膏也有數人併用之便與旅行攜帶等之便裝於美麗錫筒內一面非常衛生的而又經濟的是以珞玲牙膏爲廣汎者也
虎牌 註冊商標
珞玲粉
認明本牌謹防假冒
保肌膚珞玲粉最優秀每日不撥愛用之
許益美肌膚美艷光澤

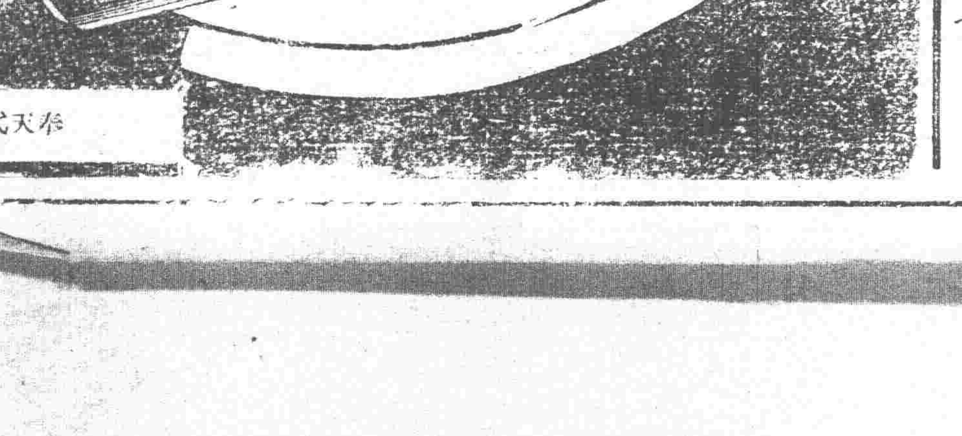

奉天代理店

嚴華氏 戒煙丸 專治四十四天保險斷癮
嚴華氏戒煙丸定價現洋大一百粒二元 小盒五十粒一元
總發行所遼寧小西門北電車道東 嚴華藥行
總經售處遼寧中街路北 普克德藥行

強精補血萬試萬靈
精血素藥丸
主要成分
此藥係取其最能生精補血維持生活之原素爲主要成分如生活素等再配合以動物體內所分泌之液質如胃液原素膵液原素內分泌素等再加以珍貴之植物性藥品要素提取其精華去其糟粕詳加參考而製成之精血之原素是以人體內確有添精補血之力強筋壯骨之妙尤能健胃而增飲食復能理腎虧而生殖旺盛滋補週身無微不至對於身體健康最爲需要實人類健康之無上妙品也
主治效
精血不足 陽萎不舉
夢遺滑精 房事早洩
夜晚失眠 頭暈目眩
腰痠腿疼 四肢無力
胃不消化 食慾不振
定價現洋大盒五元一打五十元 小盒二元七角五分一打二十七元五角
遼寧中街中間路北 普克德藥行

律師馮涵清代表慶餘堂緊要聲明
茲據曹張氏委稱先夫曹安瀾于本年三月間亡故生前創有慶餘堂藥店一號因氏本女流無力經營記爲業連同招牌舖墊存貨等件計兌價現大洋貳千四百卅七元四角三分如數收清自兌之後該號營業盈虧永久與氏無涉惟以前之人欠人賬項仍歸氏自行清理不與頂業人劉全雲相干變方立據各執爲憑查先夫生前負債及代人擔保等事曾經召集債權人等議定辦法多數解決誠恐尚有未及週知者擬即登報通告凡與先夫有債權關係及代人擔保之受保人尚未解決者請于登報之日起限兩星期內前來聲明以資結束逾期不來聲明即係拋棄債權以後不得再爲主張囑代登報聲明前來本律師審查屬實合即代表聲明俾便週知 事務所十一緯路南市場對過一百號

贈送 鹿胎丸
特長
贈送
本藥房由上海包銷冷香鹿胎丸爲紀念開幕起見不顧原本特別犧牲五千盒推廣凡於贈送期內買一盒送一盒買半打者即送半打鹿胎丸一盒贈完即照定價售賣機會無多幸勿失却
價目 定價每盒大洋五元半打二十五元
總發行所 遼寧鼓樓西路南 金城大藥房

王不承啟事
不承自本年春季身患臌脹重症歷經中西名醫診治無效奄奄一息待斃而已近經滿鐵哈爾濱醫院國分信雄博士治療腫脹全消危期已過厚蒙中外友朋投詩來函問訊或高軒過訪親來探視皆未裁答歉仄良深茲特登報陳告以慰厪注待體力復元尚有更生錄小冊子詳細報告病中經過也

干戈乎玉帛乎 北平和戰會議 兩張態度堪注目

現在之東北問題、前途究竟如何解決、此實爲時局上一大疑謎、以各方情形觀之、主戰者居多數、但以徵諸實力、又無進戰之可能、何況主戰者多係青年學子、無通盤徹底的籌畫、是以北平有開和戰會議之必要、又據消息、北平行營、自月初以來、正連日召集各色要人及外交專家大開和戰會議、其會議內容、雖未能詳、但有分晰之研究定策、當屬無疑、如萬福麟之赴魯、鮑惠慶顧維鈞之赴寧、自與和戰問題極有關聯、又據此間一般傳說、北平之和戰有議定策、實待東北者命、張作相、張景惠二氏解決、此議換之實際、殊非無因、大約此項會議日內當有明確之顯示、併聞俟張作相由平返錦後、張景惠氏或當赴平一行、此爲單就東北方面之觀測、若國府之和戰策略、自當另有主張、但將來亦必須與東北方面連合會議、取一致計議、所謂東北軍界先聲之二張、今後態度如何、實爲時局關鍵之所繫、頗堪注目。另一消息、二張老誠持重、原來即不滿意排外行動、即對內軍事、久已主張閉關自守、如討伐馮閻、亦非素願、至若抗俄之役、因喪師辱國、張作相氏至今尤爲痛心、曾每言外患之引起、乃出於國人之不知自慎、是則其對於東北現下之局面、其態度亦不無可思之點矣。……上圖右爲張作相 左爲張景惠

鎮守使及警備司令 一律改稱保安

張仙濤、于芷山、王殿忠、均改任保安司令、已誌前報、頃悉吉省各鎮守使及警備司令一律、着手改爲保安名義、如李桂林、丁超、吉興、趙芷香、李杜、蘇炳文、張殿九、巴英額、李香九等、均已正式任保安司令、暫用關防、藉資治安云、

清潔夫餉加放期

各分局之清潔夫、現已復用、開始工作、當其餉額爲十一元、又規照原先九元數增加二元、又規定每十日、發放餉項一次云、

散放餅乾 頗講相當秩序 大而慘禍小而爭毆

大西關基督教堂、散放餅乾、已有多日、每日男女老幼往領者甚多、擁擠情形不堪言狀、前九日有附近王姓女孩、約十二歲亦前往領取、因人多擁擠、女孩亦在人群中、人小力弱、致被擠倒、在眼其盛被擠出、立即有倒、是時不止、人衆亦即開門、該女之時、聞信馳至、當街往大西關基督醫院治云、又聞日上午有小東關下頭、內有二貧婦因分搶餅乾、前後不均、致起糾葛、後即二人打成一團、結果双方均受微傷、後經十字會人員二人拉開、始各自他去云、

趙芷香據寧安 宣言獨立

駐防寧古塔第二十旅趙芷香、以穆陵東寧密山寧安等縣爲地盤、現已宣言國境地帶獨立、

縣公安進行 九區槍械未失

瀋陽縣李縣長、對於全縣公安事宜、仍令前張鳳岐局長辦理守備、曾誌本報、續聞此事正進行善後進行辦法、縣局失去之公文、由縣府抄錄、經費亦由縣署撥給、至九區縣警原有之槍械、聞均未失落、此爲縣警易於進行者、鄉間亦少一部土匪云、

東鐵西部蒙騎 與護路軍衝突

頃據消息、東鐵西部路線地方、有蒙古騎兵五十餘名、槍械子彈齊備、欲攻該路車站、適有丁超所部、及其他護路軍聯合對折、開戰多時、將蒙古騎兵擊退、護路軍死者二名、受傷者多人、刻間遼省要人已接到此次電報云、

屯墾軍 潰逃一團

駐在興安區屯墾軍、近忽潰逃一團、行蹤不明、已由高代理督辦、呈請北平張副司令、轉飭所屬一體追擊、聞逃走之一團、係屬第三團云、

錦府令各縣 解送稅欵

遼寧省政府、業在錦州成立、同時財政廳、亦隨之恢復、際此多事之秋、需欵甚急、省政府近特通令各縣政府、將所收之稅欵、急速解送到府、以應急需云、

兵工廠人員西上

東三省兵工廠人員、於事變後即星散、現該廠會辦劉維勇奉命召集該廠人員、到平候命、已通知在瀋人員、現在西上者頗多云、

天氣豫報

十月七日 南西風 晴間曇

五日之溫度 平均 一八度〇 最高 二四度七 最低 一二度三

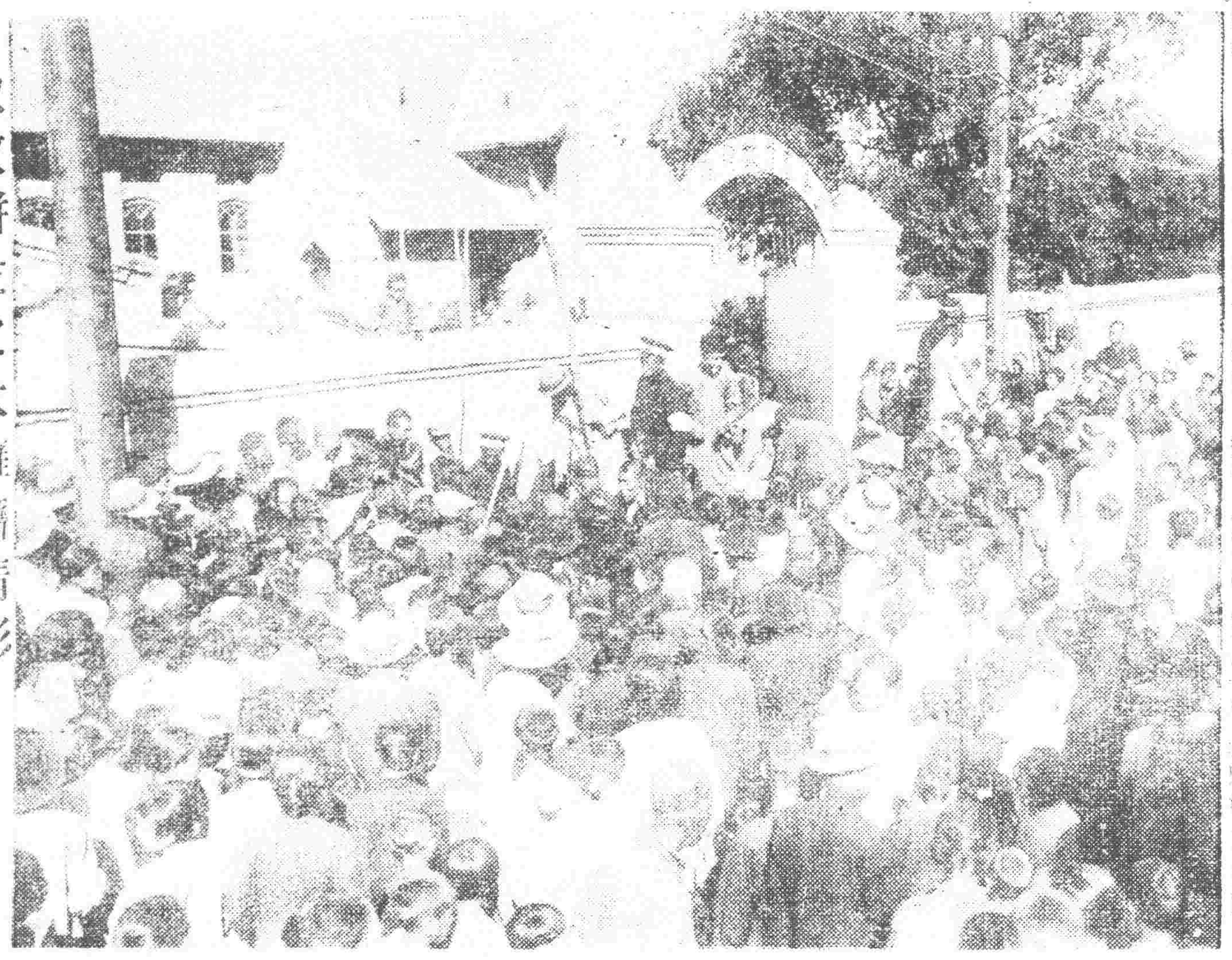

散放餅乾之大擁擠情形 星期一日在大西關基督教會攝影

沈百先

十七日）午後四時抵淮、據沈氏云、余於二十四日接事、[illegible]現照關務方開始動工修築、其他四處、亦將繼續進行、預計[illegible]自易合龍、對雙合閘之未能合攏、殊屬玩[illegible]、予在部接通所長、[illegible]日內將來推設施一切、導淮計劃、已決定先從入海綫[illegible]至故對導淮一切事宜、均爲熟習、云、沈氏復謂余此次本擬再往[illegible]工、[illegible]個人[illegible]少有缺缺、精盡[illegible]氏抵淮、僅逗[illegible]

[illegible]日上午九時、舉行第四次院務會議、出席者參諸議高維嶽、[illegible]德鎮、劉海山、王泰圻、劉賛周、田寶斌、余旒芳、譚兆福[illegible]告文電、討論關於陸軍整理各案畢、公推葉開鑫、朱世貴、[illegible]

馮居玉帶河 宋哲元談話

哲元據談、馮先生近尚住汾陽城西二十五里之玉帶河、對日軍犯我東北、極爲激憤、近曾[illegible]

張學成 亦策動說

石友三部下師長張學成、自失勢通緝後、即行逃往大連、隱居已久、頃據某方傳說、謂張學成帶部下多人來瀋、投寓於某旅館、日內即派多人、前往關內各地暗中策動云、

電燈廠 中日職員聯歡

遼寧電燈廠、自經日方派員接辦、業已整理就緒、于五日起全部人員開始辦公、該廠爲使中日職員聯歡起見、每星期一日會餐一次、並自五日實行云、

四鄉猂匪乃係 兵廠衛兵

自胡匪盛行以來、就中有一部槍彈最爲完全者、此一部胡匪、因特其實力之故、遂到處肆行無忌、據聞此輩槍彈之精銳原因、乃係原任兵工廠之衛兵、因未被繳械而脫出、復因生活困難、所以挺而走險、彼輩日來更在橫行云、

董英斌錦赴 劉鶴齡猶未歸

日前回瀋之內政部秘書董英斌、奉劉尚清部長命、於五日晨赴錦省府辦理某項公務、至省委劉鶴齡氏、聞迄今仍在營口未歸、併聞實業廳因種種關係、目下難在錦縣成立云、

張海鵬軍 出動黑省

宣言獨立中之前洮遼鎮守使張海鵬、除通告各方就任邊境保安司令外、近又派兩個旅、經興安嶺而出動黑龍江省境、有與江省當局、共同担任邊境之治安云、

馮局長視查勤務

奉天自衛警察局局長馮彝異、現以各分局對於勤務是否認真[illegible]

○瀋○水○小○新○聞○

撈水筒 獲得快槍

大北關綠莛胡同住戶李振芳、於五日下午赴井沿担水、繩斷水筒墜於井內、復行撈取、竟獲得大槍兩支、已銹不堪、當報告自衛五分局將槍領去云、

馬車撞人

大西邊門外山東廟前、住有趕馬車之于萬山者、每日往來日站拉坐賴資生活、昨五日下午四時、由站拉坐往東關、行抵二道閣子地方一時不慎、致將王姓幼童撞倒、胳膊受傷、鮮血淋漓、後經家人將車攔住、情願賠償藥資一元了事云、

鐘樓北 水道完成

鐘樓北至大北門裡、建築下水道、開工兩月有餘、近經市政公所督促趕修完成、並即日開工建築該段油漆馬路云

秋雨催寒

秋來氣候雖漸涼、但中秋節前較往歲時節爲暖、昨六日晨一時忽天降細雨、淅瀝之聲、迄午前九時方止、一般貧民因此雨之後、天氣必立寒涼、故咸嘆無衣云、

龜頭 騙賣難女

工業區三馬路四等妓館萃華堂龜四馬某、昨在國民市場、遇一匪難來瀋之母女二人、該母女係由城西大民屯而來、女年約廿左右、馬某以有隙可乘、遂花言巧語、誆母女至其家、聲稱作媒代覓其女得主、隨即將該女賣至西豐縣妓館中、得洋三百元可憐母女尚在夢中也云、

新開河 發現男屍

小瀋門外新開河、於六日上午、發現男子死屍一具、年三十上下、身着白褲褂、當被附近人報知卍字會掩埋隊撈出掩埋云、

二人抬木頭 因係窃取的

大西關朱家大坑胡同衛隊營因軍隊遷移、其房舍之磚木等物、迭被一般暴徒窃取、每日往窃者不下數起之多、昨五日午刻、又有甲乙二人、私到該處窃取房木、詎被四區警士查見、即令該二人將原窃之房木分兩頭抬起、該警持槍押往第四分局罰辦云、

煙館盛行

日來省市煙館盛行、有人調查、大小西關增添約三十餘家、大小北關增添約二十餘家、大小南關增添約五十餘家、小東關下頭增添二十餘家、以大東關爲少、僅增添七八家、此處大西關工夫市地方獨多、僅該處一隅增加至二十餘家之多云

天主堂頻被覬覦 軍憲警連夜警備

小南關之天主教堂、爲滿清事變之後、復起之教堂、乃天主教光榮之遺跡、此番省城事變後、一般富戶、勢豪如五太太等均往該堂避難、引爲安樂窩、但匪衆已偵得該堂藏有富囊、因之覬覦該堂、於四日夜、曾聯合數十名、欲入該堂、經日軍憲與自警、赶至努力以機關槍擊退、五日夜即派相當兵力、衛護該堂、並將現藏於該堂之貝弁驅除、以免與匪衆勾聯云

郵局忙迫異常 職員不得餐飲

遼寧郵務管理局包裹處、與匯兌處、日來忙迫異常、寄包裹、匯錢欵者、室滿門塞、巴立地郵務長因特臨時加派職員數人、協助二處辦公、然二處職員、仍每日無餐飲之暇、聞匯兌處每日收入匯欵達二萬餘元、倍徙平日、該局爲便利人民計、現准紙洋作匯、所收得紙洋、再由局向各該銀行兌現、又該局茲訓令省城各局、暫停接包裹、由總局接收云、

日赤社組救護班 設候診所五處

大西關日本赤十字病院、茲因時局關係、特編組織一巡回救護班、每日分午前十時、與午後二時出動下列地點、救護一般患者、計自本院取道小西城門外市車路、北行至西北轉角、右轉沿北城墻、至東北角南行至大東門、經當燈廠、兵工廠、航空處、返回大東門、南至大南關小南關、入城、經東西華門、西平街、小西門、至十間房、南市場、最後回本院、並現在大北關第五公安局前、大東關第二公安局前、大南門外道德會前、設立五個候診所、專爲一般中國民衆施診、日來散佈傳單通知云、

兵工廠衛隊 三個連無踪

兵工廠共有衛隊五個連、當十八日夜變之際、除一五兩連未動外、其他二三四三個連隊兵約四百餘名、均全武裝拉出、三個連之連排長等、均未隨往、自行潛走、而三個連自拉出後、散竄東北各處、蹤跡現未判明云、

各縣公安局長 多赴錦縣

遼省警務處設在錦縣、業已成立、頃聞黃顯聲處長、及熊飛督察長、現爲收拾警政計、故分召各縣公安局長、紛紛赶往錦縣聽候指示云、

大宗煙土 湯公館又發現

小南關普源當胡同、湯玉麟公館、當日軍佔據瀋陽時、曾查出煙土甚夥、已誌本報、頃聞當局又據報告、復於四日又往該公館查抄、大宗煙土一百餘包、外有大蓋槍四枝、光面匣槍三枝云、

自治局正式成立

瀋陽縣四鄉自治局、已設立於沙子溝地方、在瀋陽公安局內爲臨時辦公處、於昨六日上午九時、由局長王綺召集全局人員開成立大會、以便開始辦公、並有指示云、

東陵亦成匪藪

城北昭陵、一變已成匪藪、公然路劫往來行人、隨意搶出各特、已誌前報、城東福陵、自事變後、亦一易而爲匪藪、潛藏胡匪、竟達一百八十餘名、故陵衛與陵後各村屯甚爲不安、又日本當局、刻悉東陵胡匪、故於四日由撫順千金寨、調兵一列車開抵警備云、

鄉民擊匪

城南渾河沿、前日有匪徒十餘名、在該地搶劫進城大車、被渾河堡等五六村鄉民知悉、以此匪不除、終爲鄉患、乃聯合百餘人持槍前往擊捕、將匪擊散、該地現已安全云、

大小城門 出入檢查

日軍事當局、爲注重省城治安、防免匪人混入起見、對於大小西城門、來往出入行人、特由五日起、施行檢查、凡有可疑之處、即行送往軍部究辦云、

搶 三畬糧棧被襲 日軍赶至紛紛逃散

大西關三畬糧棧、於四日晚九時許、有胡匪四五十名、有帶手槍、或持木棒者、意欲由後墻進入搶掠、當被該棧知覺、急用電話告知日軍赶至、匪人見勢不佳、均紛紛逃散云、

◆小東邊門外大橋南、有山西人開設之貴酒館、於六日早、被匪人二名搶去大洋六元二角、奉票五百元、携之他去云、

◆大北關財神廟東、寬心胡同住戶伊姓、院內王姓傭役家、於日晚八點、忽闖入胡匪三名、各持手槍威嚇、計搶大洋九元五、及金首飾等物、搶畢即向東逃去、及報告自衛五分局巡警赶到、持槍追之、則匪早已無踪云、

◆大北關三羊衆胡同口、於五日下午二時、有附近孫海山者、腰帶大洋五元六及銀表一塊、被一暴徒截住、將所帶之欵及表搶去、該暴徒當即向北逃走、追之無影云、

◆大北關王家園子胡同、住有兵工廠某廠處員王子珍者、於今六日晨五時、正值陰雨之際、忽由外跳入匪人二名、手持自來德手槍、王處員聞耗、早已逃出、僅餘當差者二人、該匪共搶大洋三十六元、及衣服多件、搶完二匪向外逃去云、

關玉衡逃平

中村事件中之最要人物屯墾軍第三團長關玉衡、現已潛逃到平云、

大西邊門裡□□□發生慘殺案

大西邊門裡速宗寺胡同、門牌二〇六號、院內住戶、吉星瑞者、年四十六歲、妻尹氏年卅四歲、不知因何、於四日夜十一時、突被人入屋、將吉某全身刺傷十餘刀、立即斃命、至五日晨其妻睡醒始知覺、夫被殘殺、當即赴第四分局報告案情、請緝兇手云、

坤光女校開學

省城事變各校停課、光華小學、慈育小學、先後開課、現小河沿坤光女學校、亦召集學生于五日開學、以免久曠學生課業云、

搜查胡匪 商號一時閉市

六日午前十時許、在小西邊門地方、經巡邏日軍發覺胡匪一名、當即開槍射擊、但因來往人多、該匪立時無踪、日軍多名因重治安、乃四出搜查、於是往來行人竟紛紛逃避、小西邊門裡一帶商號遂一時關閉、紛紛上板、惟移時仍照常營業云、

被封商號 多潛售貨品

因時局關係、省城一般被法院商會、或銀行號查封之商號、竟多乘機潛將貨品、窃出售賣、如小西關某被封商莊潛將貨品窃售、其一例也、及近日商會等調查、託詞爲匪徒所搶、商會等尚亦無可如何、此實奸商牟利之機會云、

逃犯提回兩名

【農安】南門外習藝所、前將商民中打嗎啡者、共收犯人百餘名、其中嗎啡犯佔多數、官家僱用工師、令其各習技能、追明講釋故、不但嗜好戒除、且各習有養身之技能、不致挺而走險、官家法良意美、莫不忠於此、乃九月念六日、該犯人乘看守下疏懈、於夜間越獄逃走十三名、警團聞訊、四出尾追、提回二人、其一踰非逃犯、亦係打嗎啡者、有針眼可証、亦不免送所習藝云、

是否希圖強搶

【農安】北門外中學校、自被搶後、爲亡羊補牢計、由公安第一分局、派警士多名、前去保衛、晝夜看守、佈置週密、萬無一失、乃九月念七日夜間忽有人高呼開門、某警士、隔門代詢何故、外答找某主任、有要言相告、反復詰詰、其言語支離、揆其心懷叵測、當時僞言、待取鑰匙開門、暗令警士潛越墻外、四面堵緝、當場捉獲一人、詰朝送交縣署究辦云、

申縣長 佈告安民

【洮南】縣長申宗源、自省垣事變後、晝夜奔忙、維持治安、乃正有無知之徒、故意造謠、擾亂人心、四民不明真像者、輕信流言、甚爲慌恐、並有奸商乘機、高抬物價、希圖漁利、申縣長爲維持公安、以保中外人民生命財產計、昨出示佈告仰回民遵照、各安生業、勿得故違禁令、茲將特定禁令數條略誌於左、一危害中外僑民生命財產者處死刑、二藉端造謠紊亂秩序者、槍決、三破壞鐵路妨害電信者、槍決、四持械劫搶者、槍決、五高抬物價百貨居奇者從重懲罰、六擾亂金融、各項鈔票貶價者、致使市面搖動者槍決、七夜晚無故放槍、集合結社者、從重處罰云、

上海 韓奇逢 黑鷄白鳳丸

婦女第一聖藥

黑鷄白鳳丸主治。功效經血不調。赶前錯後。經行腹痛。心忙心跳。白帶過多。久不生育。子宮寒冷。腰腿筋骨痛。發燒久患小產。腹內有塊病者。頭迷四肢無力者。胸膈脹悶飲食少進。夜不安眠。睡多夜夢者。行經血色不正。或紫黑硬塊及淡紅者。氣虛虧血咳嗽痰喘。時愈時犯如同邪病因生氣或房事所傷以致崩漏者。結婚數年。從未生育。午後發燒者凡患經血各病服之。効力絕大。屢試萬靈。雖老婦服亦能生子百發百中。可謂婦女第一神藥也。[illegible]

每打五十元每盒五元 吉黑區每盒哈洋六元每打六十元 外埠函購買價接向各分公司可也

總發行上海英租界寧波路四百六十一號韓奇逢藥房無限公司

哈爾濱道外萬國車票隔壁 韓奇逢藥房無限公司

遼寧小西門裡大紅樓西頭 韓奇逢藥房無限公司

德國淋濁斷根特效藥

梅濁魁星

六小時奏效 一星期斷根

全世界名醫公認的唯一淋濁特效藥
專治一切手術注射不克奏效的重症
功效靈速確勝一般普通淋濁藥
現在全世界還沒有這樣進步的製劑

▲德國醫學博士新發明
▲德國藏諾鄭大藥廠鄭重監製
▲德國政府註冊實驗特許專賣
▲國民政府中央衛生試驗所化驗

每盒售洋二元五角 外埠函購寄費加一

獨家經理 柯爾登洋行
上海白克路六五六號
奉天十一緯路第七十三號
哈爾濱道外正陽四道街口
柯爾登洋行
柯爾登洋行
▲世界各埠藥房均有出售▼

梅濁魁星說明書函索即寄

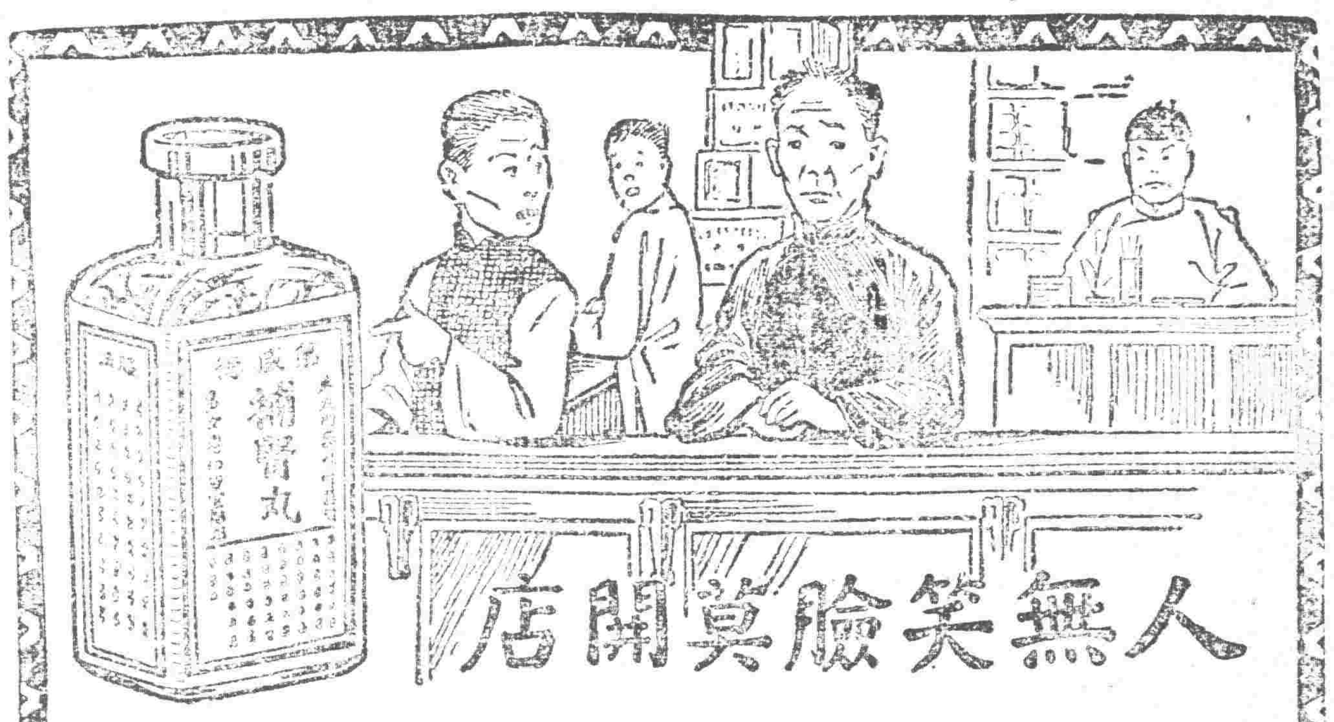

「人無笑臉莫開店」。此商場交易中之一大秘訣也。設或因腎經虛弱血、液不潔。勢必愁眉苦臉。令人一見生厭。一人如此。滿座爲之不歡。而全店營業亦大受影響矣。

須知腎爲澄清血液之所。不強、則血不潔。血不潔、則背痛、腰痛、骨痛相繼而至。根本治療。惟有從補腎下手。正告。諸君。速服第威德補腎丸。此乃唯一補腎聖藥。各大藥房。均有出售

第威德補腎丸

內科 大東醫院 大東門外 電話三三四六

內科 花柳科 松岡醫院 富士町 電話三四二五

大連 營口 安東 遼寧 長春 哈爾濱

硫化染料、硫化曹達、工業藥品、各種販賣、

三井洋行

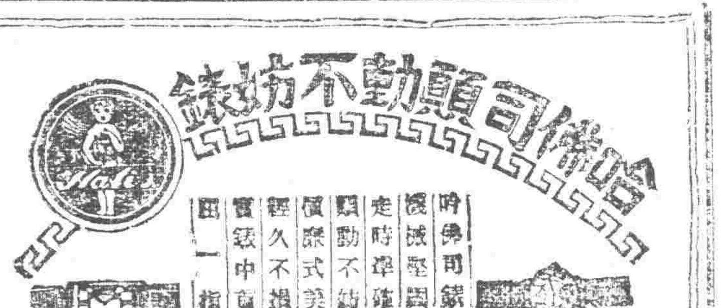

哈佛司頓不動坊錶

時佛司錶 機械堅固 走時準確 顛動不妨 價廉式美 經久不損 實錶中實 第一指

瑞士哈佛司時錶公司東方總經理處

分行 大連 連鎖商店街 銀座通角
遼寧 日站郵便局前春日町
合名無限公司
森洋行
電話日本三〇七三番

三那星

肺病患者之肺臟

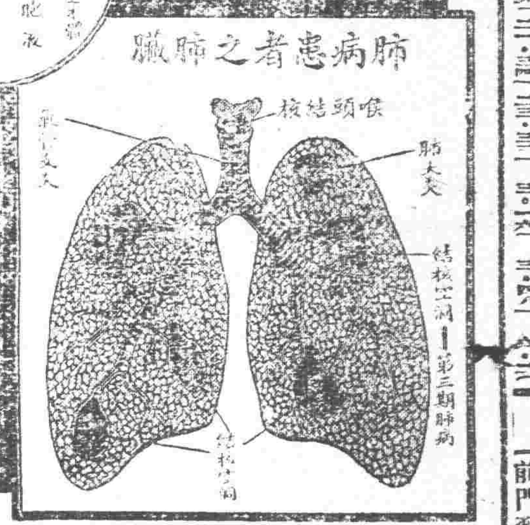

肺癆病是人類的大敵 三那星是肺病的救星

德國考克博士

◀肺結核病防治發明者▶

肺癆乃係一種極微細之肺癆菌、盤據於嬌嫩之肺臟。破壞人體組織而成最可怕之肺癆症。發現肺癆菌者爲德國考克博士。此項肺癆菌有一種特殊之防禦力。能抵抗一切外來藥力之攻擊。蓋肺癆菌體係中性脂肪而內膜及抗酸性蠟質之外膜構成。且肺癆菌侵入人體之時。其周圍即被侵蝕而形成頑強之結節。

▲每瓶服十天售上海大洋十元

遼寧十一緯路七十二號 哈爾濱道外正陽四道街 各埠藥房均有出售

美商愛世開洋行

新到 美國 巧拿淋

主治

五淋白濁。便尿不清。尿道潰爛。小便困難尿中混血尿道閉塞。膀胱發炎。疚濁重症請購試之定能應驗如神一瓶除根永不再犯

這是英國新有之發明淋濁除根聖藥巧拿淋丸 (GGonerhea Tablets) 專治疚濁淋症醫藥無效或時愈時犯試服此丸定可斷根因該丸內含三大要素即一純檀香(Sandal)(二)沙斐爾(Seeli)三(梅天靈藍 Methylen Blue)此三種藥品均係殺菌滅淋清掃尿毒之貴重藥料凡各國醫學博士無大稱贊爲決妙品

遼寧代理店鏡樓南總發行所大成大藥房

代理店

遼寧五州藥房	遼寧中西藥房
遼寧大德生	遼寧歐美西號
遼寧歐美東號	遼寧大吉祥
遼寧北市場	遼寧恒濟堂
遼寧大西關泰和堂	遼寧同德西藥房
遼寧利亞藥房	四平街天德堂
四平街欽慶長	四平街增順興
洮南德慶興	洮南德慶仁
洮南永利堂	洮南和發藥局
洮南大德慶	遼源廣生堂
遼源德聚成	通遼和發藥局
通遼德慶同	八面城和發增
八面城天德新	范家屯天德慶
范家屯瑞生祥	新民屯新發德
鄭家屯慶生堂	錦縣福隆永
義縣福金生	綏中縣大增號
山海關東和堂	開原公和祥
開原德祥厚	開原德泰臨
鐵嶺生全堂	鐵嶺福合盛
昌圖合發久	公主嶺德泰玉
千金塞三合公	本溪縣信仁堂
本溪縣春興和	鹹廠德德堂
雞冠山興德厚	鳳凰城大生恒
鳳凰城大德生	安東大興堂
安東福生東	安東大生東
安東恒興藥行	安東東益增
遼陽瑞祥泰	遼陽福春堂
遼陽義和堂	海城源興仁
蓋平天鈺成	大石橋天福順
營口德增福	瓦房店大一堂
曾蘭店衛生福	曾蘭縣保興長
錦州康德記	金州志義成
貔子窩康德記	貔子窩順義成
貔子窩志義成	貔子窩新泰成
大連西崗廣興堂	大連西崗天和藥行
大連西崗志義成	大連同德藥房
大連市泰藥房	大連市華西藥房
大連德記西棧	大連增盛西房
大連康德記	大連德記全棧
大連劉家屯志義成	三十里堡志義成
旅順仙芝堂	旅順大德堂
長春世一堂	長春同德堂
長春天和堂	長春天育堂
長春中西藥房	長春泰和祥藥房
長春義和謙	張家灣天益慶
雙成堡德泰增	雙城堡世昌增
雙城堡德興厚	阿城永德堂
阿城世昌永	阿城世一堂
一面坡永德堂	一面坡玉盛隆
橫道河德和鈺	梅林站天河堂
甯安縣會榮福	甯安振興堂
安達站慶升堂	安達大和堂
安達縣誠泰裕	呼蘭河吉盛隆
呼蘭河延壽堂	呼蘭河錦和彩
呼蘭河天和堂	呼蘭河德興恒
呼蘭縣復興堂	呼蘭河永德堂
通河縣同發興	通河縣和發通
甜草岡新來春	昂昂溪育生瑞
巴彥長發藥店	木蘭縣和發全
同賓縣吉盛宏	方正縣和發長
三姓德慶昌	三岔河同益和
三岔河同慶和	三岔河天德堂
扶餘縣同順和	農安縣慶昌福
克山縣德泰增	樺甸縣德興祥
蘭西縣天益堂	大賚中西藥房
海拉爾衛生藥房	西集廠洪德堂
明水縣同發德	明水縣廣增和
烏吉密大德昌	佳木斯德慶宏
賓縣榮陞久	拜泉濟泉藥房
烏珠河天義慶	十二井子同盛泰
林甸成盛永	二克山順盛茂
富錦縣華西藥商行	吉林泰華西藥行
黑龍江泰華西藥房	

設無處購買請寄款至總發行所哈爾濱立即奉上不悞

價目每瓶大洋二元五角每打廿五元

廣告

遼寧萬芝堂藥店

薓茸補腎丸

此藥專治男子先天不足後天虧損少年破身太早房癆過度腎虛腎寒精冷如冰不能種子陽痿不興興而不久夢遺滑精腦髓空乏腰痛耳鳴精神短少自汗骨蒸以及婦女經脉不調赤白帶下下元虛冷久不孕育等症服此藥添精種子壯陽補腎大有奇功

每匣現大洋一元五角一打十五元半打八元整

立止咳嗽藥

專治男女老少諸般咳嗽不論年深日久虛損勞傷咳嗽吐血痰中帶血傷力咳嗽肺虛痰喘唾臥不安飲食少進內傷外感肺經不清此藥善能止咳定喘養血清痰能補能和能散清管保去根永不再犯立見功效

每付現大洋四角五付一元八角十付三元五角

總號遼寧大西關中間路南支號商埠北市場路北日本站大街路南萬芝堂啓

外埠購藥郵費自備本堂醫師宋子岐孔益忱劉春廷應診

中國自動話四千一百四十三號

合名會社

大倉組

營業科目

電各種機械 五金雜貨 鐵道材料 銀水管

硬煤 煙煤 羊毛 皮件 呢絨 五穀 雜貨 電氣機械 器具 海味 肥料 汽車 並其材料 油類 木料 焦炭 硫磺 黑鉛 道木 洋火 綿花 洋絲 洋布

包辦工程 代理水火 人壽保險

▲總行日本東京京橋區銀座通二丁目七番地▼

分行北京。本溪。天津。倫敦。上海。紐約。九江。漢堡。香港。西貢。遼寧。大連。各日本地以及其營業主要地方

日本電話 二八八四番
總辦室 二九四九番
總辦公館 三五七九番
中國電話 四五六五番
四六一號

遼寧出張所遼寧浪速通四六地

鳳城 維持委員會成立 並設自衛警隊

【鳳城】本縣士紳各機關、第一次會議、議決通過照辦章程、由委員及其他委員提議、爲維持仿照省城維持會辦理、爲維持治安及金融、由士紳組織維持委員會、其辦法公推委員長一人、副委員長二人、委員若干人、並設自衛警一隊、仍在商會舊址、隊長張吉甸、隊副劉長清、招丁五十名、茲將委員人名列左、

委員長 曲明允

副委員長 鄂復華 白玉衡

委員 秦嶺 閻純璣 劉多豐 佟熙綱 郭彥碩 張運範 趙廷璧 李之翰 何泮林 黃恒忠 傅恩深 金田衛 秦毅 李雲霖 張廷棟 春融 孫曉林 蔡景涵 佟兆銘 趙治顯 王銘玉 于輔廷 李玉昌 貢廣庭 商鳴勳 曹榮光 戴福全

該維持會成成後發出佈告、原文如下、

佈告事、照得此次事件發生、人心慌恐、雖免宵小乘機竊發、擾亂地方秩序、茲經地方紳商公衆核議、成立地方維持委員會、以維秩序而安人心、縣街所有金融商業、及治安、均由本會負責、照常辦理、而全縣各村、須由各該村會長負責辦自衛、肅清匪類、藉安地面、對於僑民、尤須極力保護、不得仇視輕侮、並須傳知鄉民不得聽信謠言、徒爲自擾、更不得妄談時事、自滋是非、俟時局恢復原狀、負責有人之時、則本會即行撤銷、特仰全縣村屯民衆遇知、自謀安全、各安生業勿得謠傳、徒自發擾、切切此佈、民國二十年十月二日

顯傳、雖有商團自衛、然均各徒手難維治安、地方維持委員會爲保商衛民計、特派代表及日語繙譯韓蔭棠、從中斡旋、請求發還商團及警察之槍械、用資維持地方治安、業經日當局允准、昨三日已將槍械領到、現在商團警察、均各實行武裝、恢復原來之狀態、此後地方治安可保無虞云、

四洮客車被刧續訊

【洮南】九月卅號四洮客車鄭通支線西行火車、至中間大林站地方、被匪搶劫旅客等情、已見日前本報、茲聞該次列車旅客中、有吉林全省警務處處長王之佑、及吉長鎮守使署參議長徐瑞軒、亦均在被劫之中云、

營口 組織維持治安會 中日委員已就職

【營口】自日軍入街後、一切事務、雖由双方接洽進行、但遇事會晤、每感不便、前經各首腦磋商就緒、成立中日委員會、附在商務會內、月之二日、各委員宣告就任、中國方面、公安局長漁業李局長、商務會長、及其他數名、日本方面古川醫院長古川氏、鈴木照相館附柴氏、及新市街地方區、加入之委員數名、自成立後、連日開會、所議案件俟後續誌

全鎮商號關閉

【拉林】近因時局不靖、加以拉林五常、地方不穩、人心惶恐、九月二十九日全鎮商號關閉、以免搶害云、

法院照常辦公

【營口】本埠地方法院、前因事變各職員、多行離除、暫觀形勢、現在地方秩序、恢復原狀、且各機關、亦次第辦公、惟司法職責、情形殊異、至月之二日、始整理舊案、通知當事人、於三日開庭審理云、

省縣師中各校開課

【營口】省立水產中學、及縣立男女師範高級初各中學校、均於本月一二日、或先或後、照常開課、惟各校男女生徒多有各回原籍者、茲以道途不寧、或交通阻隔、人數未能完全云、

發還槍械

【營口】商埠公安局所、刻經日當局發還槍械、由昨三日起、所有長警、一律照常佩槍、以資保安地面云、

盧家被匪光顧

【哈爾濱】特警界內南馬路頭道街、門牌十九號、地裂子車店、執事盧文博家、於昨日(三日)午前一時半頃、闖去胡匪三名、各持魯杼手槍、均年廿餘歲、服灰色短衣、均操當地口音、入室後、匪等持槍逼盧某速獻財物、否則立斃爾命云云、盧某睹狀大駭之下、狂呼有匪、不意竟觸匪等之怒、立將盧某用槍擊倒、遂即大肆搜索、計當場搶去哈洋一百七十八元、搶畢即向南崗逃去、比及報警趕到時、匪已無蹤、經警等將受傷者送入醫院救治、一面又派警多名、跟蹤追緝、至能否救活、尚不得而知云、又聞天龍佑江北、各股胡匪已於日前解散、其匪徒來哈避匿者、實繁有徒、本年冬季實爲一最危險之時期、當地軍警爲未雨綢繆計、對於本年冬防、作極嚴密之佈置以免匪徒擾亂云、

日軍撤退

【鳳城】前駐團部暨政府公安局之日軍、日昨均行撤退、惟團部內由本城商會僱人二名代爲看守、縣政府昨日開始辦公、門首已懸掛揭示云、

越獄犯擊斃九名

【鳳城】舊歷八月十三日、(即國歷九月二十四日)黎明時、監獄啓門、獄卒因爲送飯途水、十三號屋內及四號內犯人乘機闖逃出二十八名、不期日軍趕到、以槍追擊、射斃九名云、

李隊長在張家灣收隊

【吉林】吉長鎮守使兼陸軍第二十三旅旅長李桂林、秋初由所屬編一混成營、出發剿匪、未及回任、發生長春事變、茲於情勢下帶所部移駐東路張家灣、收整部屬、▲

職業學校舉行紀念式

【延吉】延琿和汪四縣共立職業學校吳校長、因本月一日、爲該校第四週紀念日、特召集全體職教員暨學生、在該校大禮堂舉行紀念、並放假一日、以資慶祝云、

権運墟倉更易隊長

【延吉】鹽倉城倉長、因火狐狸溝緝私隊、隊長李德勤因事辭職、遺缺調駐頭道溝緝私隊隊長接充、遺缺委王某接充、刻均實行視事云、

中俄會議隨員張壽增抵哈談話

【哈爾濱】中俄會議代表團隨員、前黑河道尹張壽增氏前由黑河抵哈、下榻於道裡哈濱旅舘、昨日記者特往訪問、張氏所答如左、

問、道尹何日由莫司科轉至黑河到哈、

答、一月前、予由莫斯科搭阿穆爾鐵路轉歸黑河、蓋於中俄會議期中、忽接得內子患病電報、故請短假兩月、歸國到哈爲內子就醫、

問、據報載、自中日事變發生後、中俄會議之進行、轉趨順利、未知確否、

答、中日事變、在予歸國之後、並未接得任何消息、但中俄會議、一向即稱順利、

問、現在中俄會議、仍交涉贖路問題、及鐵路管理事件嗎、

答、是的鐵路管理之交涉、贖路問題、因双方意見、尚頗相投、但中俄双方各於有解釋、一時殊難一致、

問、道尹對於中日此次事變感想如何、

答、予因歸國後、始發生此事、所有消息不得而知、然以日下之形勢觀之、遼寧所有政治機關、皆握於日人之手、故若和平解決、亦恐多費周折、

問、將來道尹尚須回莫斯科否同莫尚有其他使命否、

答、予之假期、至十月廿四日告滿、故必於假期前趕返莫斯科、至此次返莫亦無其他使命、

修補城牆防胡

【扶餘】本縣城牆、自去年以來、風吹雨淋、破壞不堪、爲東北營子尤甚、故東北之紳商住戶有見於此、議定修補、以防胡匪之秋、應有周防、募化捐錢十萬餘吊、現已開工數日、將告竣云、

讀畢記者遂即告辭而出云、

兄殺弟婦

【扶餘】第一區第六分所境內、有曹姓家、兄弟二人、兄曹滿清年四十歲、係業農、終年赶車爲業、人稱之曹牛車、其弟早亡、剩其妻李氏、年三十一歲、遺一子一女、子年十一、女七歲、近與曹滿清分居、李氏分得吉錢四五萬吊、足以自給、於昨日午時、滿清至李氏家、因嫌門戶、當李氏素屬青手、將李氏胸部及腹部、刺一刀、刺後脫逃、李氏當時慘然、即下倒地、血流滿地、時五李氏已斃命矣、其父李聘師外露、甚爲慘也、其持生有舉參於前赴吉啟拜、尙無辦法云、

最毒不過婦人心 唆夫擊斃前生子

繼母虐待兒女慘劇

【雙城】邑東三道街住戶郭成衣舖、執事人永祥、家道小康、但係刻薄成家、雖有不齒、永郭祥自幼憑媒定娶城東正黃三屯鄰文玉之女爲妻、生有子女、子四、女一、長子名郭富、乳名鎖住子、次子於前年妻喪後、

憂勞亡故

其三四子名未詳、女名郭瑞、現年二八尚未字人、其長子郭富、現年二十二歲、幼時甚爲聰敏、曾被父母於睡夢中責打、略受精神病、但年長至今、對于交際與普通人無異、然其眼珠、但有直斜之病、因此街坊小孩等送以外號、名曰郭兜子、郭成衣最不幸者、三年前髮妻郝氏病故、復娶孫氏女爲繼室、自孫氏進門後、而郭某家庭慘劇出矣、聞孫氏年少美貌、持其

嬌媚丰姿

視郭成衣如掌中玩物、郭因寵而生懼、無權保護兒女、以致孫氏、視前房兒女如眼中釘、稍不如意、即唆其夫責打不休、彼時兒女幸有祖父護持、郭成衣尚不敢十分毒打、而今其祖作古、而成衣與後妻、毫無忌憚、孫氏對待郭富、

越發毒辣

受嚴威之管束、衣食住、自然不能自由、內中對于郭富猶甚、非但不能自由、甚且衣食住衣不能蔽體、食不能充腹、住則在外邊、(其三子逐出至今無有音信)至若應用錢項、毫無分文、青年之人、在外借宿鄰家、如何生活、勢逼無奈、回家私將父之衣物、盜出質於當舖、得錢用度、日久

其父知情

不過一場打罵而已、奈孫氏不良已甚、見長子如此動作、唆逼丈夫、立將長子捕捉回來、(現下孫氏已生子女、愛如珍寶、恨長子不早死去)、以鐵練鎖於脖上、双足鎖以鐵鐐、不得輾轉、青年人經此酷刑、如何能受、夜間欲將、鐐除掉、以鐵鉗子扭鐐、其父聞悉、毒打不堪、郭成衣當此氣極之際、孫氏非但不爲解勸、而且在旁喝令用勁打等語、復於地上、持起鐵鉗子、遞給夫曰、這是他的鉗子、

郭見鉗子

越加氣大、未加思索、用力持鉗子打在郭富頭角上、立時鮮血直流、其子昏倒於地、復打許久、不聞郭富呼吸之音、心內疑惑、用手摸撫、方知氣絕、即時設法救濟、分乞無效、趁天未曉、乃不知以何物、裝起抬出掩埋以

官帖數電

吊賄買官署(街十家長皆有關)不爲呈報于子非之眞僞、確有郭家工人及死者之胞妹郭瑞可証、死者於未喪命前二日、曾對其妹言曰、我處此難中、爹爹、後媽對此待我、雖有好處、還想活嗎、妹妹若念同胞恩情我死後

與我報仇

我在地下亦感你大恩云云、當局如照天理昭彰之古訓、認眞審問、其胞妹自能實供不難爲死者雪冤云、

劉督察長維持治安

【黑龍江】自瀋陽長吉等處、被日軍佔領後、驚耗傳來、本省無知愚氓、時現惶恐狀態、但各機關領袖、雍容坐鎮、出示關諭、商民漸形安帖、照常營業、省會公安局督察長劉允升、際茲要時、除召集省會各分局所長警、齊涖該處會議、商訂維持治安辦法、轉飭警士認眞服務、勿得疏懈外、該督察長並每日不分晝夜、竭盡心力、佈置周詳、來往梭查勤務、一如曩日、故本埠商民、始終照常營業、並無不安情形、報紙所載、各種謠傳、皆屬子虛、而劉督察長、維持市面、非常間謠云、

不營利之跳舞場行將許可

【大連】歐風東漸、爭效時髦、於是各地跳舞之風頗盛、似不如是、即無足表現其文明、大連雖稱東北巨港、而地方當局、對之頗爲審愼、現有向關東廳保安課、請求許可、成立跳舞場者、頗不乏人、但當局維風化計、乃極費考慮、刻聞標準方針、以不營利者、方有許可希望、及海務協會及大和旅館、均將准許云、

語學校新舍將落成

【大連】市內語學校係應時代之要求、當事者日益求講成績愈好、奈校舍窄狹如、一時感及中途輟學之苦、乃臨時成立板房數楹、從權上課、一方乃極積覓地建屋督工赶造、已於市內伏見台工業專門學校對方與築宏壯校舍、外表頗爲偉觀、現外部工程、於赶造之下、將次完竣、於月之三日舉行上樑式、其內部亦着手計畫佈置、大約下月中旬、即可完全竣工、年內即可遷入、預備新年正式開學云、

青岡 賑災

【青岡】南中洪水爲災、駭人聽聞、縣長林福山、勇於爲善、先應詹樹人楊春霖等呈請、嗣又奉到省府命令、成立水災賑災分會、九月廿九日招集紳商各界、假經徵處開會、討論一切進行事宜、由林縣長宣佈開會宗旨、及分會組織章程、內分總務、勸募、宣傳三部、每部各選主任一人、正會長一人、副會長二人、幹事長一人、常務幹事若干人、當場由大會推選商會主席王鳴峯爲正會長、建設局長姚新民、花園經理毅治華爲副會長、公安局長米昇陽爲幹事長、商會副會長臧玉堂爲總務部主任、泰東日報經理于秉衡爲宣傳部主任、前任商務會長高仲軒爲勸募部主任、常務幹事二十四名、會址附設商會、林縣長總其大成、補助一切、即日宣告成立

匪又打破太平庄村

【台安】著名匪首東勝等、已將三區楊家房子茨陶子等村打破、得槍甚多、月之三日、該匪百餘名、又將該區太平庄村打破、燒燬房間、綁去人票、因趙大隊長尾追甚急、向東逃竄云、

九個月工薪未發 老頭溝煤窰罷工

【延吉】老頭溝煤窰、積欠工人工薪、已達九個月、一班苦工、因無法支持、乃全體罷工、日昨(廿七日)天圖路早車到、機車前往運煤、不知何故、各工手持鐵鍬、不讓裝運、後礦警彈壓、亦爲效果云、▲

延吉教育局開通常會議

【延吉】教育局通知各私立學校、定於本月一日、開通常會議、討論議案、共十九項、仰各校于屆時涖臨與會云、

日軍事聯絡班設招待所

【延吉】龍井村日本軍事聯絡班、現奉羅南日軍第十九師團命令、暫設臨時軍佐招待所一處、以便招待日方視察之軍佐、該班河野班長、刻在該班內闢開房屋一間、作爲招待所云、

留吉日軍護路與守衛

【吉林】來吉日軍第二師團司令部與第三旅團、因吉林地方平靜、業已開回長春、爲吉長吉敦兩鐵路關係、現留第十五旅團駐吉、共兩聯隊、第三十聯隊守衛城內、第十六聯隊守衛城外、野砲隊騎兵隊各一中隊、均駐東關商埠、俟時局大定、即分別撤退、▲

氏爲會辦、均於五日接收、▲

吉省新政府委任各地警備司令

【吉林】長官公署成立後、熙長官爲因應情勢、收整軍事、一面設立軍政廳、整理軍務、一面於時局下實施警備、茲將所定各警備司令人位如下、

(一)省城警備司令安玉珍前十五師參謀長

(二)濱江警備司令陸軍獨立第二十六旅旅長邢占清

(三)長春警備司令李桂林

(四)延吉警備司令原延吉鎮守使吉興

(五)依蘭警備司令原依蘭鎮守使李杜▲

印花稅處長人選

【吉林】總商會會長兼吉海路帮辦張節詩氏、前赴錦縣襄贊輔帥封翁喪禮、頃於長官公署成立後、繞道江省、回抵吉垣、熙長官以張氏才長望重、查印花稅處張處長於時局中勢難同吉、此職重要、未便久懸、即派張節詩接充、張會長婉辭不獲、方允權攝、並派周亦鳴

通遼恢復秩序經過

【遼源】自中日事件發生後、各地駐軍皆退撤、通遼地方當然不在例外、以致人心惶恐、更兼日軍飛機爲偵查消息、連去通遼二次、人心更形不安、本邑縣政府外事密書陳文斗君會在東洋留學數年、歸國後歷任復縣洮南雙遼縣長、對于一切外交事宜經驗甚深、頗爲一般旅遼日僑所信任、此次日飛機連去通遼甚爲關心、于是請求本邑滿鐵公所所長菊竹氏、制止日機不再去通、以免人心恐慌、當經菊竹氏與日當局商妥、嗣後不能再去飛機等情、仍恐該處商民不悉底蘊、故于日前由中日双方前往該地、說明眞相、日方由菊竹滿鐵所長、中方由陳密書文斗、及商會閻主席樹勳、代表前往通遼與該

東邊鎮守使于芷山向日軍 訂立合同誓必保護日僑

【撫順】日守備隊島本中校爲應援軍松部、令向撫順營盤方面出動、從事掃蕩潰兵中、至昨日(五日)東邊鎮守使于芷山、派遣代表抵日軍營、訂立合同、有所誓約、茲將該合同原文披露如下、

爲立合同事、日本軍奉天守備隊長島本中佐、與于芷山代表參謀長傅布慶、茲立合同、訂定左側事項、

一、于芷山將其居住所管區域內日本人暨朝鮮人生命財產、完全負責保護之、

二、如有不履行前述事項時日本軍即取任意行動、

本合同作成兩張、各執一張爲據、

立合同人、奉天守備隊長島本中佐、東邊鎮守使代表傅布慶、日本昭和六年十月四日、中華民國廿年十月四日、

電報局通電無期

【營口】埠內近數日來、各機關皆照常辦公、惟電報局自日軍入街後、令將電報機拆出、近日各種機關恢復原狀、該局亦應復原、日官憲一再遣人到局、令將電機搬回、以便通電、奈該局長及職員等、均已逃避無蹤云、

中東路當局正式向日討舊債

【哈爾濱】中東鐵路、於十月一日、向駐哈日本總領事館要領還自一九一八年、至一九二二年西伯利亞出兵、當時所欠之運費、計三十八萬四千九百十八元美金、此外對當時聯合諸國、似亦必作同樣之請求、並聞此項請求、極度的强硬、且希望於最短時期給付云、

組織紅十字分會

【熊岳城】各慈善團首領及紳商等、當仁不讓、見義勇爲、特共同議組織紅十字分會、說明日前發出公函、呈請上海總會、能否准許成立、俟訪續誌、

新粮上市粮價低落

【熊岳城】月之四日、新粮上市、紅粮每斗一元三角、林米一元六角、包米一元三角、粳米四元、芝麻四元、小米二元三角、紅豆一元八角、價錢奉票、照法價通用云、

遜河改爲縣府

【黑龍江】遜河設治、已歷多年、該處尚稱設治局、迄未改稱縣府、但就戶口田賦之調查、足可改爲縣治、故黑河市政處、呈擬將該局、改爲遜河縣政府、並委設治員杜合英爲縣長等情、省府照准、並令民政廳知照加委、藉符名實云、

運署招考暫時停止

【營口】東三省鹽運使署、前擬招考人員、以資整頓鹽務。茲以時局變遷、暫時停止考試云、

通遼 地方維持會成立 設金粮公安交際書五組

【通遼】自中日事變以來、日軍往來、人心慌恐、物價飛漲、更加四鄉胡匪披猖、現經紳商組維持會、公推各組職員、及正副會長、計正會長蔣榮九、副會長顧廣齊、趙喜辰、

一、活動金融組長部連捷、副組長戴國璋、顧福堂、

二、調查糧食正組長包仲三、副組長劉化一、楊鐵五、

三、保守公安正組長、趙喜長、副組長馮馨波、

四、對外交際正組長、趙喜長、副組長李敬一、

五、經理文書正組長、居蔚忱、副組長徐鏡第、均已就職、商團二百名、紳農丁二百名、加以警察陸軍、共二千名、足維持治安、高枕無憂云、

團警槍械發還

【遼源】邑自日軍後進街、本商團警察均被繳械、惟值此時局不靜、胡匪蜂起之秋、警耗

痔漏之發源

中醫論痔漏一門、分爲二十四種、雖分門別類、然得病者、或外者初起成塊、不破者爲痔、破者爲瘻、日久而出膿血、黃水浸淫淋漓不止者爲漏、結在肛門而成硬核、寶長數寸、痛痒難忍、因循不治則正氣一衰、其發更速、夏氏化痔散乃保世傳、主治痔漏

地址 營口商埠九轉路北東西三十號 夏福興堂啓

行市 六日

條銀標金

倫敦銀塊現行	一七片四分一	
全 遠卯	一七片一六分九	
紐約銀塊現行	三六仙八分七	
孟買銀塊現行	五七留比三分一	

上海標金	午前	午後
開行	七五〇、〇	七三五、五
下市	七四一、一	
大價	七二六、八	
小價	七〇四、五	

中外滙兌

英美滙兌	三弗八三仙四分一
英日滙兌	四九弗三七仙
美國上海滙	三一弗四分三
上海東滙 賣	一五四兩〇分〇
上海東滙 買	一五三兩〇分〇
上海美滙 賣	三三弗〇分〇
上海美滙 買	三三弗八分一
上海英滙 賣	一先六片〇分〇
上海英滙 買	一先八片八分一
瀋陽城內滙兌	
現洋票滙上海	
現洋票滙中銀	
金票滙中銀	
現洋票滙天津	
大連滙上海	七二兩三〇〇
大連滙煙台	七〇兩三二三
營口滙上海	兩
安東滙上海	六〇兩

各地錢鈔

瀋陽 日站金票對現洋

	午前	午後
開行	三二四、〇〇	三二七、五〇
下市	三二六、〇〇	三二九、〇〇
大價	三三〇、〇〇	三二九、〇〇
小價	三二四、〇〇	三二七、五〇
交數	六萬五千	二萬五千

同現洋對金現行

十點	四四、四五	一點	四四、二〇
十一點	四四、四〇	二點	四四、一五
十二點	四四、三五	三點	四四、一五

城內錢鈔

現大洋換奉小洋	
金票換現大洋	
鈔票換現大洋	

大連 鈔票對金票

(午前市)	近卯	遠卯
開行	四八、三〇	四八、三五
下市	四七、四〇	四八、五五
大價	四八、三〇	四八、四〇
小價	四七、六〇	四七、七五
交數	七六萬	六〇萬

(午後市)	近卯	遠卯
開行	四七、九〇	四七、七五
下市		
大價		
小價		
交數		二八〇萬

同現行

(午前)		(午後)	
九點	四八、二五	一點	四七、六五
十點	四八、〇〇	二點	四七、六〇
十一點	四七、六〇	三點	四七、七〇

鈔票對小洋錢現行	二四八、〇
現洋對小洋錢現行	一〇一、六〇

安東 鎮平銀對金票

	午前	午後
近卯開	六六〇、〇	
又下市	六六三、〇	六六一、〇
遠卯開	六六五、〇	
又下市	六六八、〇	六六七、〇

開原 金票對現洋票

	午前	午後
近卯開		
又下市		
遠卯開		
又下市		
安市		

同現行

九點	四四、五〇
十點	四四、八〇
十一點	四四、七〇

長春 金票對大洋票現行

一點	四四、三〇	二點	四四、二〇
三點	四四、二〇		

鈔票對哈大洋票現行	
金票對吉官帖現行	

哈埠 哈大洋票對金票現行

	午前	午後
十時		二時
十一時		三時

營口 金票對爐銀現行

鈔票對爐銀現行	
爐銀對奉票現行	

各地豆粮

瀋陽 日站大豆(百斤大洋價)

午前開市	午後下市
九月	六月
十月	七月
十一月	八月
十二月	九月
交數	交數

同午後開市	午後下市
九月	六月
十月	七月
十一月	八月
十二月	九月
一月	十月

期米(滿取)一包金票價 特等一等

九月一日	
九月半日	
十月一日	

城內豆糧市

大豆	
豆餅	
豆油	
白小豆	
紅小豆	
花小豆	
吉豆	
合豆	
青豆	
豌豆	
碗豆	
粳子	
谷子	
麥子	
粱子	
稻子	
大麥	
小麥	
高粱	
包米	
粳米	
米元	
小米	
江米	
勝米	
稻米	
粱米	
林米	
芝麻	

大連 大豆(百斤鈔票價) 午前開行 午後開行

	午前	午後
現帶袋	五、三六	五、三二
不帶袋	五、三四	
十月半	五、三五	五、三〇
十一月底	五、三八	五、三五
十二月底	五、四三	五、三八
一月底	五、四二	五、三六
二月底	五、四四	五、三六

豆餅(壹塊鈔票價)

	午前(開行)	午後(開行)
現行	一、七六〇	一、七六〇
十月半	一、七六〇	一、七五五
十一月半	一、七七〇	一、七六五
十二月半	一、七七五	一、七七五
一月半	一、七九〇	一、七八五
二月半	一、八〇〇	

豆油(壹箱鈔票價)

	午前(開行)	午後(開行)
現行	一四、二〇	一三、七〇
十月半	一四、二〇	

高粱(百斤鈔票價)

	午前(開行)	午後(開行)
現行	三、一〇	三、〇八
十月底	三、〇一	三、〇六
十一月底	三、一〇	三、一九
十二月底	三、二三	三、二三
一月底	三、二三	三、二三
二月底	三、二四	三、二六

開原 (大豆壹斗現洋價) 午前開行 午後行開

十月半	
十一月半	
十二月半	

高粱(全上) 午前(開行) 午後(開行)

十月半	
十一月半	
十二月半	

四平街 大豆(壹斗現洋價) 午前開行 午後開行

十月半	
十一月半	
十二月半	
一月半	

高粱(全上) 午前(開行) 午後(開行)

十月半	
十一月半	
十二月半	
一月半	

公主嶺 大豆(一斗現洋價) 午前(開行) 午後(開行)

十月半	
十一月半	
十二月半	

高粱(全上) 午前(開行) 午後(開行)

十月半	
十一月半	
十二月半	

長春 大豆(一石鈔票價) 午前開行 午後(開行)

十月半	
十一月半	
十二月半	

高粱(一石鈔票價) 午前(開行) 午後(開行)

十月半	五、〇〇	
十一月半		
十二月半		

哈埠 大豆(甬特哈洋價) 午前開行 午後開行

十月半		一、九〇〇
十一月半		一、八八五
十二月半	五、四八	一、八八五

大麥(同上) 午前(開行) 午後(開行)

十月半		一、四三〇
十一月半		一、四三五
十二月半		一、四四〇

國外商品

美國綿花(圓一千錢)(跌)

十月卯	五、三四
十二月卯	五、五一
一月卯	五、六〇
三月卯	五、七八
五月卯	五、九八
七月卯	六、一五
現行	五、五〇

印度棉花(圓二十錢)(漲)

卜羅吉印	一六三留比〇分〇
沃謀拉印	一四三留比〇分〇
遂高魯印	一三三留比〇分〇

大阪期綿線行(壹捆金票價) 午前(開行) 午後(開行)

十月底	八七、〇〇	
十一月底	八九、九〇	
十二月底	八九、七〇	
一月底	九〇、二〇	
二月底	九二、八〇	
三月底	九三、一〇	
四月底	九三、一〇	

大阪綿布綫現行

龍	三、二五
軍人	四、一五
顏細	二、九五
鵝鳥	三、七〇
扇面	八七、〇〇
福助	九六、〇〇

神戶豆餅

白羊	
十月底	
十一月底	一、九〇
十二月底	一、九〇
一月底	一、九八〇
二月底	一、九九〇

世界珍聞及其他……

人災國難
交長王伯羣 竟偕新婦遊湖
羣衆憤激毀其別墅

杭州函云，杭垣因其特殊勝景，常有要人建築或購置別墅，最使市民注目者，莫如外長王正廷交長王伯羣，外王在聞口新建別墅一座，正在趕築中，當萬案鮮案發生，提出二次三次抗議，外交吃緊之際，親自微服來杭監遊視察，市民已深表不滿，輿論界亦多責難之，交長王伯羣，近於湖上購置別墅，名惠蘇堂者一座，突於念五日偕其新夫人來杭，暢遊湖山，賞月作樂，杭市各報聞訊後，爭相登載，適有省立高中學生八百餘人，於午後二時爲國難事件，至省府教廳請願轉呈中央對日宣戰，當時有人以交王值此災民待哺，國難當頭之際，身任要職，竟有逸致遊湖，高呼前往質問者，時天晚人衆無法制止，交王業已返滬，至蘇惠堂及王宅輪莊中之日本磁器及玻璃什物等，則被搗毀，該校校長葉溯中，現已向教廳引咎自劾，而民衆對交王則益加憤慨，正擬遂級呈請省黨部轉呈中央咨國府撤職嚴懲。

婦女的驚異事件
爲甚麼多胎？

據最近的報載，甯京利斯木生兩個或三個兒子的事，已經有一個二十七歲的婦人，一胎生了七個兒子，母子都非常地健全，這消息是一時地引起了世界的驚異，這誠然是非常少見的事，我們都知道女人是普通地一次生產一個兒子，動物才一胎生產一個以上，前者稱爲單胎姙娠，後者稱爲多胎姙娠，

多胎姙娠的比率

原始人類譬如像類人猿，是一胎產生兩個或三個兒子的，這是維遼西亞姆氏的主張，所以人類的遠祖先，可以說是多胎的動物，到現在，女人一▲生兩個或三個兒子的事，已經是很少見了，譬如海利恩氏所作的公式，現在雙兒以上的多胎姙娠比率，是像下邊這個樣子，

雙胎（一胎生兩個兒子）在分娩回數八十回裏，有一回，

品胎（一胎生三個兒子）在分娩回數八十回的『二乘』裏，即六千四百回裏，有一回，

要胎（一胎生四個兒子）在分娩回數八十回的『三乘』裏，即五十一萬兩千回裏，有一回，

五胎（一胎生五個兒子）在分娩回數八十回的『四乘』裏，即四千九十五萬回裏，有一回，

據此類推，一胎生六個兒子在分娩八十回『五乘』裏，有一回，一胎生七個兒子，在分娩八十回的『六乘』裏，即兩千六百二十一億四千四百萬回裏，有一回，所以利斯木的婦人一胎生了七個兒子的消息，是有着可珍奇的價值了，

據統計所見

海利恩氏的公式與實際的統計約略一致的事，實在是很有趣味的，法伊脫氏在一千三百萬回的分娩統計中，說一胎雙兒在八十九回裏有一回，一胎三兒在七千九百一十回裏有一回，一胎四兒在三十七萬一千一百二十六回裏有一回，羅斯羅尼氏在八千三百萬回的分娩統計中，說一胎三兒在七千一百四十回裏有一回，瑪尼夫氏則說一胎四兒在五十六萬回裏有一回，

又據德國政府的統計，一胎雙兒在一年中有一千回以上，一胎三兒在一年中有二百一十回至二百三十回，一胎四兒，則在一千九百一十三年有六回，一千九百一十四年有二回，一千九百一十五年有一回，一千九百一十六年有一回，一千九百一十七年有四回，一千九百一十八年及一千九百一十九年各有一回，一千九百二十年有七回，一千八百二十一年有三回，

至於一胎五兒，考察古來的文獻，大約一共有三十個例子，至於一胎六兒，則從來只有三個例子，

一胎六兒及一胎七兒

關於一胎六兒以上的古來的記載，都極不可靠，所以很難相信，最可笑的一個記載，說德國查庫森地方，有一個婦人一胎產生了六個兒子，但這位婦人怕人笑話，把所產的兒子弄死了五個，因爲如果眞要讓世人知道她產了這麼許多，一定會引起極大的無意義的騷然的，尤其是帶着背常的色彩，就中的一例是一千八百九十四年在哈梅命地方發見的墓石的雕刻，據發見者的帕魯和巴魯夫路特二氏說，那墓石上刻着在一群人像中有七個嬰孩，墓文上面寫着市民秦梅魯的妻子安娜，於一千六百年的五月九日，曾一胎生了兩個男孩五個女孩，到五月二十日都又完全死去，究竟這墓文的記載可靠與否，連發見者的帕巴二氏也深抱疑惑。

此外一千八百九十九年三月十九日的羅馬的瑪杜利郊杜地方，某鐵匠的妻子，曾在一天之中連產七個兒子，因爲都不十分成育，所以以後又全死掉了？

兩次生產二十兒子

最使人驚異的記載，是意大利一個叫杜羅達爾的婦人，曾在兩次分娩中，一共產生了二十個兒子，第一次生九個，第二次產十一個，在姙娠時腹部垂到膝部，所以使用一條帶子做成一個圈子，由頸部吊着肚子，像這種記載不是顯含有童話中神秘的氣味嗎？

多胎兒與迷信

一胎雙兒和一胎三兒，在從前是一般地認爲吉祥的事，就是到現在也常常引起社會的喜悅，然而在未開化的民族中，更可怕的是說一胎生雙兒是該女人同兩個男子性交的結果，所以凡是一胎生產雙兒的女人，一定要被大家休棄，並把所生嬰孩殺害，他們爲貞節的婦人絕不會一胎生產雙兒，這是怎樣錯誤而愚笨的觀念論！我們考察多胎姙娠的原因，不難發見明確的科學根據，

爲甚麼要一胎雙兒

在普通女人的卵巢裏邊，有稱『濾胞』的一種袋形體，由這濾胞中每月裂出來一個卵子，這卵子同男子的精蟲會合，就成胎而姙娠，這結果便產生一個嬰孩，

如果這一個卵子分裂，而同兩個精蟲會合，成了雙胎，則稱爲一卵性雙兒，此外還有些謂之二卵性雙胎的，這是由於下列的三種場合所造成的，（一）左右兩個卵巢的各一個濾胞，在同時破裂，各出來一個卵子，因而受胎，（二）一個卵巢之內兩個同樣大的濾胞同時破裂，各出來一個卵子，因而受胎，（三）在一個卵巢的一個濾胞之內，含着兩個卵子，這兩個卵子外出，因而受胎，就中第三個場合的一個濾胞之內含有兩個以上的卵子的，是非常態的稀見的事實，然而凡是雙胎，都能解釋爲由於兩個卵子同時受胎，一齊在子宮內發育而來，不過這裏又有一個有興味的問題，（未完）

克拉加土火山 有劇烈之爆發
◈…中國方面應有地震

巴達維亞電云，克拉加土火山島，於九月廿七日，有劇烈之爆發，濃烟障天，聲震附近羣島，灰石射出空際，高至哩許，火山週圍之水，原高出海面九米突，今已增至四十五米突，荷屬印度觀象台，於廿五日曾有劇烈地震之紀錄，喬治頓大學地震儀，亦曾紀錄一大地震，其地點約在八千哩外，應在中國方面云，

莫索里尼 慶得外孫
◇生在上海

滬訊，意大利首相莫索里尼現在已第一次作外祖父了，因爲他的女兒安娜今天下午在上海生產了一個八磅重的男孩，安娜是上海意大利總領事西亞諾伯爵的夫人，生產後母子均安，

滑稽大王賈波林 發起頂盤比賽大會

銀幕上的滑稽大王賈波林氏，已成了一個世界的人物，無論文化之邦，蠻荒之地，幾乎無人不知，他此次回到歐洲，備受各國的歡迎，自到達了他的出身地英國以後，更是舉國若狂的歡迎他，他在倫敦異想天開，忽然發起一個頭上頂盤的比賽，訂定本月十日舉行，凡得香檳的，由賈氏贈以卅金鎊，一時報名加入的，約有四十餘人，八月中間，便有許多人在倫敦街市練習，頭上頂着一大疊的盤子，在那裡走，每一個人都有一個訓練員，又跟隨着幾個贊助的人，隨時看他的動作而糾正他的姿勢，照賈氏所訂與賽的規約，每人須將半磅式耳重的盤子十二疊，成疊頂在頭上，作一英里的四分之一的競走，先到者得香賓，據一般人說，包洛市的史巴克氏最有希望，而包洛市恰又是賈氏幼年遊鈎之地，但是吉文蘭方面，據說也有幾位勁敵，可和他一比高下，如今九月十日已過去了，不知跑死誰手，

曹操故里掘出 列國時代琴檯

皖北亳縣，爲漢曹操故里，相傳北門外柴家溝，有曹家花園遺址，園內有隧道一處，長二十餘里，爲曹操曩日囤兵之處，近該縣當局，已將該地收歸官有，標賣人民，開挖泥土，作燒磚瓦之用，日久該地已成一大深洞，惟只許指定地面，從深開浚，不准四週挖掘，以防侵越地基，上月有土工章某，忽掘古磚二塊，一爲長方形，尚完好，一爲四方形，已破壞，當由渦陽民人馬榮齋，以百元購得，用舟運蚌，現在雲陽樓旅社，記者聞訊往觀，並詢始末，據云，此磚或係列國郭公所造，爲琴檯之用，該磚長二尺六寸，寬二尺八寸，厚六寸，磚身前後各五孔，互相貫通，左右各一孔，亦互相貫通，想係發揚琴音者，磚身前後兩面，各現四方花紋圖案，因蚌埠無賞古家，眞假莫鑑，日內將運滬求售云，

幽囚孤島之英雄 與女秘書正式結婚
◈…阿前總統之逸事

華盛頓電云，沈默果斷一世英雄之阿根廷前大總統依利哥耶氏，自被幽囚於阿路西阿島後，消息永隔，世人多不聞其近狀，據最近消息，依氏現與其常年女秘書美納子女士宣布結婚，並將此事向監視當局，正式宣布，而依利哥耶氏之家人，對於此舉極爲反對，其理由謂其違反阿根廷之法律云，

不景氣中 法美存金

倫敦電云，財政部次官，在下院稱，美國所存積幣用現金，共爲五十萬萬元，內有流通民間者，約三萬五千萬元，比較六月十日增多一萬九千七百萬元，法國存金至九月十八日止，超過五百八十萬萬佛郎，比較六月十九日增多二十萬萬佛郎，法美兩國存金共爲七十二萬九千六百萬元，約佔世界所有幣用現金之總額百分之六十強，

巴黎著名大牧師 祈禱天帝求晴
因法國來年多雨

巴黎電云，法京加德立古教會著名主持大牧師，鑑於法國連年秋季雨連綿，今年自八月九月，即降雨不止，恐當此以往，發生水災，乃招集該教信徒，作全國祈禱大會，以求晴天不雨，藉盡救世救人之宗教善舉云，

蕭伯訥 被人戲弄

英國近代文壇上的怪傑蕭伯納，大約誰都知道他老人家，素以說話冷雋詼諧著名，想不到今年上半年他到埃及巴力斯典一帶遊歷，在埃京開羅却被一位法國新聞記者戲弄了，可是他老人家并不生氣，反而想在他的朋友吉伯林一上出這口氣，

一事實是這樣的，蕭翁在三月初旬到開羅，不久即公演他的傑作「Zogoti」他親自到場看戲，斜佩他的人們都想見他，蕭翁受不了這種麻煩，就跑向旅館去，對茶房說，『你可以告訴他們，就說我死了，』一當時有一位法國新聞記者，託辭遞進一張名片，上面寫着，『愛因斯坦姪子極願和蕭伯訥先生握手，』當時震於愛因斯坦的名聲，便把這位冒牌姪子請進來，可是却上當了，

他們二人談了半天，無非是些平常的話，最後，蕭伯訥說道，埃及的專政者是不明白少數的人，欺瞞不了他？我看，他不論做什麼，要想維持他個人的威權，都是無效的，這位新聞記者又問他信不信裸體主義，蕭翁答得很妙，他說，『一個人如有像我這樣美的一個身體，他便喜歡世界上的人們都羨慕他，如果裸體主義盛行起來，那麼信仰達爾文主義的人們，爲人類像大猩猩的爭端，也就可以停止了，』兩人談了半天，最後蕭伯訥才明白他被人玩弄了，他微笑地說，『朋友，你這對待我，也太不客氣了，』好，假使你能同樣地騙吉伯林一下，（按吉伯林當時正在埃及阿斯溫地方遊歷）那麼，我便會忘掉你的，』這種話雖然是爲自己解嘲，可是蕭翁終於被人戲弄了，

瀛嶲海聞

▲英國革脫島有一火車，從開始到現在，日夜照常的駛動已有六十六年，然車內各機項，器並未絲毫損壞過，爲世最耐久的火車，

▲美國孟邱斯德城中威斯萊麵廠，今年二月，有職員名雷文者，因欄杆不堅固，失足從九層樓跌下，但眞幸運，恰巧跌在堆積如山之麵粉袋上，竟爾不死，然因距離太高，故內部亦受有重傷，事後雷文以該廠欄杆日久不修理由，延律師控告之於法庭，結果由該廠賠償損失費一千鎊了事，

掃淋大將　山得爾精

淋病分爲急性及慢性二種，急性者，漏濃多（即由尿道排出之黃白色膿樣物）尿道口之周緣焮赤腫脹，故尿時發劇痛，久則轉爲慢性者，殆無疼痛，又膿漏稀薄而少，前尿道發炎爲急性淋，容易治癒，後尿道發炎（後淋）爲慢性，多起於發病後之三四星期間，其症狀爲尿道炎頻數，尿後部發痛，尿色溷濁，於尿之後，時混血液，或不痛疼，故尿道之先後，略有白色淋狀物，醫治極爲困難，非有良藥，不易奏效，急性及慢性淋病，有眞正德國新藥，山得爾精始可根本治之，

德國新藥山爾得精的成分

山得爾精，乃德醫史萊爾氏所發明，在山得爾藥廠製造，爲空前未有之發明乃淋濁滅菌去根之聖藥也，藥內含有Sandel P[illegible] Salicylum metilicum Bluer等高貴藥料故效力極大，萬試萬應，爲淋病最新發明，絕妙之聖藥也，內中檀香油，非南洋熱帶產，功攻不著，本藥乃採取南洋出產最富之檀香油，揀精質所製成故效力最大，

山爾得精的治症

山得爾精，爲德國新藥，政府實驗，山得爾大藥房，最新發明，治淋所根唯一之聖藥也，凡五淋白濁，及其他尿道諸病患，輕症一盒，重者二盒，日久者三盒，服完之後立奏奇功，百治百效，萬試萬靈，非普通市上所售一般治淋藥也，故歐美各國諸醫，無不頌其爲淋濁聖藥，效驗特效，列下，急性，慢性，赤白淋濁，尿道炎痛，風火砂石，膀胱尿酸過數，尿中混血，利尿不通，婦女白帶子宮炎腫，定價每盒大洋二元，每打二十元，外埠函購，貨款先惠，郵費在內

總經理遼寧鼓樓西路南 **金城大藥房**

熱毒乘虛下注，或憂思太過，蘊積熱毒憤鬱之氣致生風溫燥熱，四氣相合而成，如結腫脹悶或癢者，濕盛也，結腫痛如火炊，二便閉者，大腸小腸熱盛也，結腫多癢者風盛也，肛門圍繞，潰處破裂，便膿者火熾也，有生於肛門內……硬核，自消不復犯，頗有特效，杜痔已破者，連用夏氏化痔膏擦之即愈

化痔土匪散定價一料現洋十元半料現洋六元　夏氏化痔膏定價每盒現洋一元

代售處　同大西邊門外實康藥房　同城裡鼓樓金城藥房　同小南門大街萃華藥房　同中街路北普究德藥行

婦女救星 婦科三寶　紅緞子仙膏　調經養血丸　帶藥　暖宮丹

名馳中外　效驗神速

朝鮮來函連購三寶

▲朝鮮元山府仲町二丁目東濱樓六月二十七日曾來函云　金勃先藥房寶號升鑒敬啓者久仰貴號之婦科三寶特有神效今在郵局滙上金票四元望祈與敝處寄下紅緞子仙膏調經養血丸帶藥等備妥交郵寄下勿悞云云

▲又于七月二十九日接見二次來函內云　敬啓者今春寸緘爲前購之婦科三寶用之甚有效果今若郵滙上金票三元祈再發紅緞子仙膏一貼調經養血丸一料帶藥一付請速爲寄下爲要

▲朝鮮開城北本町一六二番地德昌泰林鈞浩來函云　啓者敝內人於今春患得經血不調照醫師云是癆症乃產後所得聞友人紹言寶號有婦科三寶聖藥今遂掛號信寄上金票三元請爲寄敝舍下捎去紅緞子仙膏一貼調經養血丸一料帶藥暖宮丹一付捎藥地點由東文登縣宋村集源成德轉交林鈞浩家中收下便妥云云

天津海關趙述之來函贊許三寶神效

金勃先大藥房主惠鑒前奉到所寄下之神膏及調經養血丸合親用下數日神效非常今遂信滙上大洋十一元正除付藥服外務請再調一養血丸搬下一料是爲至盼諸多麻煩感念殊深敬請惠濟衆生並祝大安敝人趙述之鞠躬

北平張敬之來函專購調經養血丸

北平西直門內鸞家品同門片四號張敬之來函內云　敬啓者貴藥房所售之婦女調經養血丸久已馳名各省無不頌今因前購兩盒服後甚有效今因用將特別再由郵滙上大洋四元整收到後務請……

遼寧齊旅長公館來函感謝三寶

金勃先大藥房台鑒久耳盛名素甚信仰內人患血分之病九六年矣腹劇痛屢一閱報知貴號之紅緞子仙膏調經養血丸久已馳名各省無不頌今爲婦女百病聯購試用病果減半連續服用竟而霍然多年宿疴一旦掃除曷勝欣慰歡迎之至特此奉函證明貴號之婦科三寶名實相符敬向女界之寶丸靈劑亦當此佈達並鳴謝忱並請刊入報端以指迷途庶婦女患病者有所問津焉奉天日本站信償樂速寄由此頌財祺　遼寧齊旅長公館啓

舒蘭縣商會臧靜齋先生來函云

逕啓者內人前曾服用貴號所製之婦科三寶竟將已患數年之疾苦除感甚近因不慎舊病略犯特再來時腹痛白帶亦多故今附上滙票一紙計大洋五元五毛祈將貴號之加料紅緞子仙膏一貼調經養血丸半料即爲寄下勿悞是荷

綏興稅捐局張局長來函購仙膏

敬啓者前代友人函購貴藥房大帖紅緞子仙膏一帖當承惠寄並蒙加贈帶藥暖宮丹一丸試用有效實深紉感茲擬續購紅緞子仙膏一帖仍爲大帖者並請予贈給帶藥一付附上郵票三百分計合大洋三元之代價請即檢寄回件請寄綏中縣綏興稅捐徵收局長張皋岑收可也

黑龍江邊防軍保安游擊隊文牘副官任澤民先生來函云

黑龍江邊防軍保安游擊隊文牘副官任先生來函云　由貴號寄來婦科三寶遂方貼服神效異常茲再寄上大洋十元收下時請即照加料紅緞子仙膏一大貼調經養血丸兩料帶藥一付火速隨郵寄下以便應用爲荷　回件請寄中東路海拉爾新街日本當鋪後院交保安游擊隊部任副官即妥

▲克山縣天德合燒鍋高億豐先生來函云　啓者鄙人前購貴藥房紅緞子仙膏及調經養血丸敝內子依法服貼病已霍然全痊茲有同病者聞悉擬再購紅緞子仙膏大中貼各一張調經養血丸一料半伸滙上大洋九元五毛收妥祈即照郵勿悞爲荷

▲滿洲里特別區警察第一財務組金世五先生來函云　金勃先大藥房台鑒前由貴藥房購紅緞子仙膏並蒙惠贈帶藥照收後即使內子貼用旬日之間頗見功效茲再滙洋五元擬購大貼一貼加料仙膏一貼並新惠賜帶藥二付無任銘感

▲盤山稅捐徵收局王菊圃先生來函云　啓者久仰貴號之紅緞子仙膏名馳遐邇久欲購備以應家庭之需茲由郵票二百分請將大貼紅緞子仙膏寄下一貼爲荷

▲紅緞子仙膏主治婦女經脈不調月經不准赶前錯後行經腹痛子宮寒冷白帶過多寒血凝滯久不受孕或患小產血少乾癆經閉經枯崩漏不止血色紫黑或淋汁水面黃肌瘦少食無眠胸膈膨悶午後發燒心跳心忙等症無論如何難治之症或經多醫不效者將仙膏貼肚臍一張百病具消無病常貼此膏舒筋活血追風散寒種子調經可登壽域誠聖藥也　內服調經養血丸善治血氣虛弱腹中癥瘕塊肚腹疼痛四肢倦怠骨蒸發熱氣短咳嗽以及婦女百病無一不藥到病除有起死回生之效凡婦女患病無論輕重早有新得如能外貼紅緞子仙膏內服調經養血丸則百病若失氣血充足身體強健可得家庭中樂趣也　紅緞子仙膏定價大貼四元中貼兩元加料每貼六元　調經養血丸每料現洋四元

良機　本藥房爲濟世活人起見紅緞子仙膏減價一半　每貼三元大貼者二元中貼者一元另送帶藥一付

總發行哈爾濱道外十五道街　**金勃先藥房**

婦科三寶紅緞子仙膏代售處列下

遼寧鼓樓西金城大藥房　遼寧大成藥房　遼寧震泰藥館　遼寧入生藥房　遼日恒濟堂　遼東站隋祥泰　大連華泰藥房　大主韶公　公主嶺天德合　四平街德祥厚　開原同源廣　鐵嶺德增福　遼陽德和堂　千金寨義泰興　千金寨德信堂　本溪崇盛泰　鳳凰春興堂　洮南大德堂　開原德慶仁　安東中富街東益增　遼通濟街東益增　長春德泰順　洮南和順發　吉林文生堂　吉林大來當　吉林統生藥房　長春泰和藥房　營口洪春堂　長春中西藥房　錦縣同盛居　江省中西藥房　錦縣天生堂　江省德泰盛　吉林東升達　江省中裕原堂　吉林中西藥房　江省育生堂

東三省總發行哈爾濱道外十五道街 金勃先藥房

外埠函購款由郵滙不誤郵票亦可代貨

商部註冊　靈芝商標　天津

馮氏斷癮救苦金丹

中央衛生試驗所化驗　全國禁烟委員會張主席題贈（除惡務盡）　展覽會得特獎（一百分）

天津特別市 衛生局化驗註冊

▲社會局出示保護　▲天津警廳化驗註冊　▲上海商會給證獎勵　▲直隸省長傳諭嘉獎　▲山西省署核准備案　▲太原警處出示保護　▲漢口警處核准備案　▲風行海內六十四年（本堂自清同治七年設立）

▲此丹專戒嗎啡海洛英等毒及鴉片煙癮輕者一付用十天重者三付分兩星期用均能和平不吐不瀉痛苦毫無於不知不覺中將癮斷淨且飲飲驟增精神煥發已呈各省官廳化驗註冊復經中天津煙台濟南河間黃沙河安國昌黎無錫宣化涿鹿紹興等五十七處拒毒會試用成効卓著戒除者指不勝數收到各處謝函證明書▲前曾逐日在天津各報披露每付僅收回藥本現一元本堂爲補助拒毒起見如蒙各縣拒毒會函購者價目尤格外克己以昭濟世之心外埠函購寄費八分或用郵票一百十分替代

本堂發售此丹已歷六十四年非似市上藉廣告假藥騙錢欺人者所可比擬是以本堂備有彩印功效證明錄如將此廣告剪下附郵票二分　當即函索即付　郵費八分彩印功效錄承索即付

益世保胎膏　專治婦人小產滑胎一症奏效異常百發百中四貼一元

總號　天津西馬路宣講所前九十四號　分號　天津法租界天祥市場二層樓上　**竣芝堂**

▲招請外埠經理處　▲遼寧：售處震泰報局

哈爾濱道外正陽四道街口歐羅巴行經理

遼寧 總經理 軍署大街 **震泰報館**　中日電話四二一七　三〇六七

外埠函購須附郵票壹百廿六分如滙時滙寫票寄大西門內郵局付可也

內務部衛生試驗所化驗立案　海關化驗無毒通飭各關放行

天然清補丸

（一）有白面白丸鴉片嗎啡針等嗜好者服之立見奇效小盒六盒斷淨除吸隨減負責身爽多食無痛苦無效原盒退款
（二）大癮人有癮人多因煙毒作祟全身欠爽及大便乾燥不思飲食夜睡不安不能早起以至清氣不升濁氣不降氣血不能流通面帶煙容久之發生一切疾病如服此丸立見奇効如不信請先試用
（三）無癮人服之可以清補身體寬胸順氣利大便加飲食即小兒[illegible]化服十丸病亦立愈有服過此丸者定知言之不謬

每盒一百〇七粒大洋一元半打五元五一打十元郵費一盒至二打二角郵票足值不扣均備詳細說明書函索即寄

清金保肺丸　每盒卅付現大洋一元試用包每服八五分多年咳嗽疾喘一盒全愈新得咳嗽服二三付可痊愈輕者一二瓶即愈此藥與衆不同外不感入一二付即癒

新方退雲散　每盒洋一元二角

外治痢疾一粒丹　不論新久痢疾……十六歲用中粒四角大人用大粒五角小兒用小粒三角

天津 黃緯路省城內鼓樓南　**閻氏製藥所**

批發 駐遼經理處　哈爾濱道外正陽街西頭　營口大平康里　江省南大街三合永福記　民新縣大街裕泰公　長春商埠四馬路秦和藥店　**志雲翔**　聚義棧　四平街義順內　遼陽平康里恩順和　吉林河南街長盛東　同義成和

品製　鐵道車輛、橋梁鐵桁、鐵道路線附屬品及信號裝置、鐵骨鐵塔、石油容器鍋爐類、

株式會社 **大連機械製作所**

本店 大連市沙河口紫山町番　支店並分工廠 遼寧西塔大街三町目（電話二二〇三番）

要目　汽鋼、汽機、煙突、各種機械類設計製造据付、鑛鑛、鑄鋼並眞確鐵物、酸素瓦斯、

中國銀行特種存款廣告

金錢之浪費在所難免[illegible]
過渡時期添設
特種存款五種
君子盍興乎來

東三省各分支行

[illegible]

特種活期「零星儲蓄」

[illegible]

零存整付

企業治產 [illegible]
婚喪儲蓄 [illegible]
失業預防 [illegible]
娛老基金 [illegible]
八十七元七角九分

整存零付

養老年金 [illegible]
子女學費 [illegible]
遺族卹養 [illegible]
一百二十二元〇七分

整存整付

企業治產 [illegible]
婚喪儲蓄 [illegible]
其他基金 [illegible]
得本利一千元[illegible]二十年[illegible]可得本利一萬元

存本付息

養老年金　凡欲存本不動而只[illegible]利息
子女學費　以備按時支用者[illegible]
遺族卹養儲蓄

又城內設有倉庫[illegible]

七世家傳秘方　市政化驗許可

嬰兒暑病藥

消疳散　主治腹痛腹瀉痢疾面黃肌瘦久服能令嬰兒肥胖
止痛膏　[illegible]
平熱散　主治發熱失魂肺熱咳促及四時不正之瘟病

分銷處
[illegible]

空前大贈送

獎品價值

五萬元

人人有得獎希望

請注意明日此段廣告

R.Q.P.S.-1

念念不忘

在君腦際盤旋者應在「清導丸乃我惟一要需」之一念而當出歸潤腸藥品之際復將此念念不忘則所得斯爲盡美盡善之平肝導滯劑矣此無他因清導丸性和而効大服之無絞痛峻瀉之虞更無上癮難斷之弊舉凡便秘胃呆頭暈頭痛舌苔口臭面疹痱瘡均善治之際此夏令更爲衛生妙品可使血液清涼防止濕痛以及其他腸胃疾病勝於臨病治療也

湖南㵎浦縣政府費君書謂「鄙人素患便秘諸藥無効後服清導丸數劑不特大解如常而且胃强神旺身體大佳此丸之功眞不可思議哉」

清導丸各藥房均有出售或直向上海江西路四五一號韋廉士藥局函購　每瓶七角六瓶三元五角郵費免收

韋廉士紅色清導丸
PINKETTES

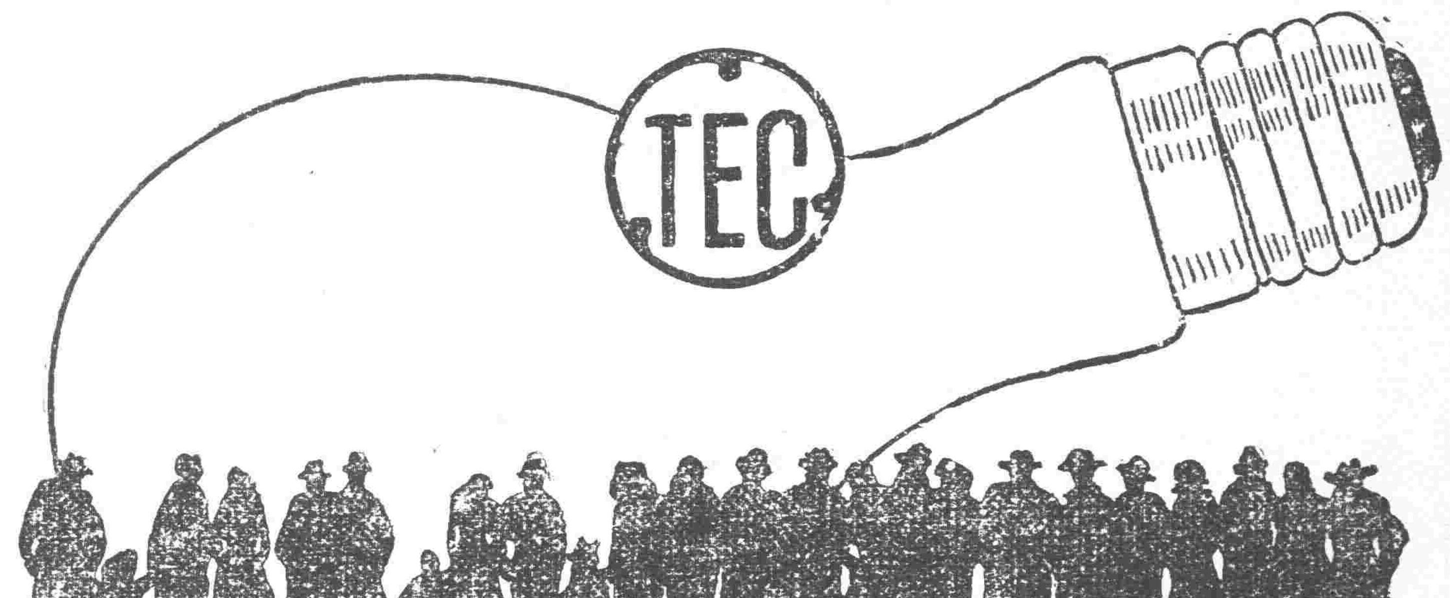

天威牌珍珠淡氣泡

敝社所發明之珍珠淡氣電泡乃由光學專門技師在敝社值屬之研究所考查世界各國照明學理加以技術的方法而造成者材料特佳外容美觀內面磨沙光亮雖强決不眩目其放射之光線緩而和淸而爽視之婉若珍珠故名之其外壳全面非常光滑故汚垢積塵等決不妨碍而易於拂拭無論何時可保其特殊潔淨之面目及於吾人衛生上大有裨益焉其內容乃選純精炭絲復充入瓦斯淡氣其放出光線借賴瓦斯氣之助光亮特强故耗費電力藉得節省顧此珍珠淡氣泡中外馳名　爲各界所歡迎者今番敝社爲酧謝主顧起見特大舉輸入以資貢献伏祈各界　賜顧無任歡迎之至也

東京電氣株式會社

大連市連鎖街本町通　電話五二二五五番
哈爾賓埠頭區地段街　電話四七七五號

……完成、惟昭關壩荷花塘來聖廟……決口、據報現已積極……日後、正式開工、導淮委員會……余去年當選淮委員會工務處、……河之行、惟有待諸異日、……

孚輪來江北察勘運堤、於昨(二)擋軍樓廟巷口、此五大處決口、搶堵、該處地處上游、較下游工程師及第一測量隊隊長劉師在淮陰未還京時曾服務該處、余此後當常來江北視察運河隄

參院會議

南京訊云、軍事參議院於昨……詹旭初、朱世貴、曹萬順、王翰鳴、聞捷、何賦、孫伯文、馮華堂、祝露如、李益滋、伊主、等三十二人、列席該院主任楊佩章等四人、由代院長高維嶽主、行禮如儀、首由秘書報……員、至十二時散會、

北平訊云、徐永昌今日返太原、張副司令派鮑文樾同行、……抗日、挽救危亡云云、關於馮玉祥近況、記者頃晤……來

神皋雜俎

觀念與意識

(道行)

在經驗的富藏裏。雖有許多殊異名詞—如印像。記憶。理解。希望等等—概而言之。統稱爲觀念。一個觀念。在人生的環境中。其勢力能引動人的信仰時。則人的行爲必與觀念符合。當這種趨勢順利。不有新觀念發生。則原有的觀念因襲歷史的關係。深入人心。即成爲後天獲得性—不爲慣性作所支配—其信仰與行爲。已不受理解的批判了。如教徒之於上帝的信念。冬烘夫子之於古人的說話。以及其他之謬誤而頑望。無一非受舊觀念的迷惘。而於無意識的範圍裏活動。這種行爲』純是被動的。爲人的其行爲的結果。只要違背原則即奉爲善的眞的。其實眞。善乃是一個時期性的概念。因爲容間和時間的變換。則眞。善的性質。也隨之更易。但他們總信爲絕對不可侵犯的。總之這是思想單純的人。受了觀念的壓迫。造成心境的不自由。於是思想的範圍不能擴大。在他這種的探索中。很像緣木求魚的笑話。可是觀念並沒有眞假的區別。乃是智識系統組成的要素。假使後有成見和感情的拘泥。則原始的觀念也是有用的『有用』的意義是什麼?要我一句話的回答『便是有意識』

在上面的話裏。我們僅能知道觀念之影響行爲。在錯誤之中。還認爲十分合理。對於觀念與意識的關係和認識。尙不能澈底明瞭。而且易於引起人們的懷疑。那末我們便有更深一層研究的必要了。觀念與意識。是一種相輔而行的東西。有物才有觀念。有心才有意識物的觀念是心的意識的目標。心的意識是物的觀念的鑑別。換一句話。就是精神對於物的體覺的態度。把似識對於意識的分析。余來作例證。尤覺明白了。他說『印像是在靈魂裏首次出現的一切。感覺。欲望情緒觀念。是這種種的模糊慕本。出現於思維和推理之中。至此才得着。觀念與意識的認識和關係了。但也免不了有些捨。象好象唯理派的老先生。不顧事實。專一發實原理。謂再分說下去。

單獨的觀念。行爲的錯誤。當事人很難自覺。而旁觀者易於明白。所謂當局者迷。旁觀者淸。這是甚麼道理?此無他即一爲單獨觀念之拘執而迷。一爲多數觀念之比較而淸一件東西。沒有同種的相與比較則不能界別善惡眞的觀念之於人心也是一樣。多讀多經驗的人。對於任何事物。也不能認爲奇特。且事事物物。雖有千頭萬緒。也能於紛亂之中。找出較眞的信仰。假使具有單獨觀念。視一切現像。都成爲崇人之鬼魅。洟人之洪水猛獸。惟有自己葫蘆裏的法寶。才能變化無窮。取之不盡。用之不絕。然而實際則爲自己禁涸自己的自由。好像社交未公開之前。婦女被舊禮敎的束縛。非死守深閨綉閣。便喪失女人的道德一樣。這樣觀念單純的人。無不迷於信仰而信仰之動機。皆成於無謂之恐怖。如原始人之拜山拜火。他們看見山勢的兇險。火勢的猛烈。爲自己所不能屈伏。且將爲禍於自己。因而甘於畏服了。這種人到現在還未絕於世界。南美洲的荒山中。曾有殺子以媚上帝的。雖與原始人的信仰對像不同。但其信仰之動機與理由。則無差異。我們用習見的事實。當作研究的材料。則更知單獨的觀念。易於入到錯誤的道路去。你看鄉村的大姑娘。小脚纏得還是如此纖細。一見着天足女子。便要偸偸的說。怪像個野漢子。她們美的觀念。原是這樣單純。由來老哥的髮辮。還是像尾巴一樣垂在腦後。有人問他保存的理由。他會根據聖人的話說『身體髮膚。受之父母。不可毀傷』。假使這個倫理的概念。可以作蓄髮的理由。難道大姑娘的脚便可成爲例外嗎?我在廟會中常看見太太們求嗣。眞個出於至誠。她肯一步一叩首進到子孫娘娘的供桌之下。她只知道老而無子是沒人生事死葬。一些也不問生育學的種種關係。凡是觀念單純的人。則不能有理解的作用。很像受催眠術暗示的人。能爲自己的反常動作。製造貌似邏輯的理由。又像宗教的熱狂者。常爲不可維護的信仰尋求根據。以人家的心竅閉自己的思想。以人家的思想支配自己的行爲。說他已忘了自己存在。他終於不能承認。但是他總喜歡向人說『我是上帝的兒子』

系統的觀念』說到系統。我們便知道 是對多數的 東西而言。系統的意義。與體系和組織相同。所以我們知道一個系統裏。必要包括許多相連屬的部分。那末『系統非觀念』這個名詞。便有理解他的工具了。現在我用四個數位。假設一個系統的了觀念的形式。更容易使我們明白。個十百千四個數位是適用於數量的計算的。所以能夠適用計算的原因。便是對於每個數位的觀念澈底明瞭。能在加減乘除的方式裡不發生障礙和矛盾。假使一個學堂。要學習算數。但他偏要忽略數位的觀念。我敢斷定絕對不能成功的。關於數學的觀念。很容易明白。因爲在計算的過程中。都能夠證實。有一個錯誤的觀念。立時便發生矛盾的結論。在紛亂的事物中。要得着一個系統的觀念。眞是非常之難。但是我們不是哲學家。只好把宇宙論本體論。上帝物質等等的大問題。躲過去。來在小的部分着力好了。凡是一個事務。必有觀念的聯合。所以必有一個系統。這個系統的觀念。於人生有重要的關係。且於事物的求要永能找出一個明路。(未完)

要怎樣認識藝術

(郭若舜)

在從前的畫家。大概能以描寫自然爲目的。凡目力所能看見的的景物。只要能把它們逼眞寫了出來。就算盡了畫家的責任。我們曾知道。自然界固然偉大。但是只能忠實的描寫。而不從內心去融化牠。那便不是眞的藝術。眞的藝術是能在表現自己的心像。自己人格。能於自己作品之中出自己來。

但是自然界的現象。瞬息萬變。作者能在於極短的時間以內。把牠看透實質的寫出來。在事實上說是不可能的。作者的責任。是能於自動的印象。將自己的心靈。融合於『技巧』之中。而將現代的精神。與永久的實在性。一一的表出來。這樣才是眞的藝術作品。在上面我們曉得。眞的藝術品。全恃作者的內心。向外表現。如作者置自己的內心於不顧。專從事抄襲摸倣的工作。這樣只能在『技巧』方面增加些純熟。但是自己的心靈與個性。絕對不能表現於作品之中。由此看來。藝術品原是作者自己的產物。所以如果作者能富於感情。再熟於技巧。其作品定是有價值的藝術。

藝術既是發揮自己個性的東西。作者當運用自己的心靈與自己的情感。將從自己的內心向多發展。經過了相當時間的練習與修養。自能成了一個藝術作家。

但是富有主觀性的藝術品。往往不見容於當時。而引起客觀的指摘抨擊。這完全是由於鑑賞者。不能了解作者的個性與環境所致。我們知道藝術家製作藝術品。是爲己的。不是爲的是爲主觀的。不是爲客觀的。是爲發抒自己對自然的情感而作的。所以愈有價值的藝術品。愈是個人的主觀表現。從這樣看來。批評者無論怎樣的指摘抨擊。與藝術品的本體。是毫無關係的。

我們稍明白藝術原理的人。大約都能知道最高尙的藝術品。技巧與內容是一致的。是不能分離的所謂內容。不一定有什麼得以上的意義。與高深玄妙的學理。我們是說有價值的藝術品。不但作者的心靈能表現到作品上。並且技巧方面。亦有高深不盡的意思。不致於一覽無餘。所以我們理想中的藝術品。有種種微妙不盡的意思。

評鑑藝術品。只須求藝術如何而不顧及作者心像與個性。就是只是盲目的批評。於藝術品的本身說來。也是極爲不幸的。綜觀以上我們知道眞的藝術品是作者以主觀的理想做基礎。不求與客觀的景物一致。不受諸事物的束縛。可以自由伸縮的。所以藝術的生命。是寄託於作者主觀理想之中。無主觀理想的只是工匠。不是藝術家。

藝術品是藝術家對於自然所生的情感的實現。所以藝術品都是藝術家的象徵。絕不是表現自然的符號。所以能明了藝術內容的人。須有銳敏的感覺與相當的想像。與作者製作時經過同一的過程。設若不了解作者的用心。只用自己的主觀去批評藝術家的作品。那只是隔靴搔癢之談。於作者的本身又有什麼關係呢?

藝術既是我生命表現的東西當然能在我自己的精神上。得到無限的安慰與快樂。減少一切物質壓迫的痛苦。我們深知道。人生惟一的慾望。是求自我發展。自我表現。以期達到我理想中的新生活。但是我理想的中的新生活。怎樣去實現?怎樣去尋找?這藝術便成爲此問題的重要答案了。人類爲富于理性或感情的動物。絕不是傳化於物質的生活。於是能是了慾望的。而若世間一切的罪惡。多是從物質上而發生的。只爲藝術生活的觀賞不同。人在這物質的生活中。而我們所精神上的安慰與理想化。[illegible]本上激烈的工具不[illegible]我不是否認唯物的人生觀。不是說物質與人生沒有關係。我是承認人類除了物質生活外。能給人以偉大而安慰與理想的充分的實現。和感情以相當的滋潤者。只有藝術。[illegible]看來。藝術確有偉大的人類生[illegible]的價值。確實只在人類生活平面上。『我到一種超越的生[illegible]當代教育家。合而言之[illegible]術與人生關係的重要。[illegible]發生活圓滿充實。不致[illegible]識藝術。尙有何待?

一九三一。八。二四。於大連

給蘭

(冷榭)

軋軋轆轆。南滿軌上的兩下車。驟然的驚破了夜裡的寂靜。宿鳥似乎也聽着了。因爲有數次掠過車窗的聲音。從我的窗中望過去。我看見無數的閃閃的燈光很迅速的向後車跑了。幾個車頭只往後。撞起。堆着光珠的車皮的站上。不是又添了很多的鄉之客。這個車上的乘客呢?我呢?她是不肯容納我來的的驕!一刻不停的去個無影無蹤那最後閃出來的幾點微光。毫無憐惜之意恐怕牠還正在爲我放哨探照我是否跟了牠去吧?唉唉。是的!

我這時唯有斟盡無限的哭泣。上帝爲什麼給人們留下這些煩惱。悲苦。這樣事不能歸咎於無識的青年們。否則爲什麼要分出男女的界別呢。即[illegible]的胸上。雨後想像已經替了[illegible]的淚珠。我是不住的流到胸上。此時[illegible]表了同情[illegible]一天的離開。蘭[illegible]夜裡時哭泣悲傷。生[illegible]命的喪了一顆親愛的蘭妹啊!我何時再能見妳!

蘭哪!我的精神被妳捏碎了呵!我是精神病的人了!我天天不自擔心。我不時時挣扎任自然的擺佈吧。我的環境是如此的錯綜與糾纏。她是不客氣的擺擾我。摧殘我那殘酷的面孔。我怎能撲滅呢!唉!蘭哪!我理想的蘭哪!光明之路幸福的宮殿都在前面向妳招手。希望妳早一刻的去享受她們!去吧!去吧!

親愛的蘭哪!當我說出了這話的時候。我是如何難過呀!我的萬孔千瘡也過如是吧!唉!蘭哪!我一線希望妳而略記妳的是要妳永遠記着。永遠記着。是有一個那樣情的男人。他曾對妳是萬分的忠誠。像海裡的浪花一樣的純潔。他的愛的的起。是被在了妳的情海裏。他全付的靈魂全被妳剝奪淨了。他是海枯石爛不會忘記妳。而更不會抱怨妳。他是完全爲妳而生存。而快活。而苦悶他的一切全都交給了愛之神。他的愛之神正是他一刻所不能忘的妳。他離開了愛之神什麼都會幻滅見了愛之神。又會復活到了現在他還是用若滿藏情火而不得爆發的悽切的眼光。不時的向南眺望。而流淚而慘呼他心中所渴想而見不着的蘭妹!哎!蘭妹!妹妹!妹妹就是他生命之神。快樂的天使。他因妳而瘋狂。他爲妳而犧牲。[illegible]人間的事業。都要有愛。自然都會成功。人們都知道有愛。是不會鬪爭的。可是愛是合乎的水平線。底下是未成熟而所謂苦悶的時期。只要到了愛的線上。自然會得到一切偉大導線纏繞住了。他也是被這個導線纏繞住了。他現在情願在此導線下努力奮鬬因爲他知道這個導線一定會有使他成功之一日。

他現在是一個畸零人了。但他表面似乎並不以畸零人爲苦。他所感到深切的苦在表面看不到的。且實正在他的心之深處成塊的堆積。有時竟而跳躍。現在他的臉色完全失去一月前的健康了。臉皮上除了淫若洗不掉的油完全變成淺淡的蒼白了。憔悴疲憊的樣子。誰看見都要同情的問一聲亞你近來失眠吧?用功過度吧?哎!他或常是用功呢!不過失眠再也瞞不了別人的瞞!

唉!蘭妹!蘭妹!親愛的蘭妹!親愛的蘭妹!

永不會忘妳的亞　一九三一。八。十四。

車中之夜

(且雕)

因爲秋夜風寒。P三等客車裡的窗子是全關閉着。三個很大而不甚亮的燈塡在車裡的頂上。窗外是黑黑的。從裡往外看。只隱約地看見鐵路旁的電桿一個個向後移動。其餘是什麼東西也看不見。車裡滿裝着很多各不相識的人們。人太多了。氣味是很不好的。旅客們都是若情。昏昏地作夢。機輪在車下奏着粗聲的音樂。

……處處都可表出他是一個皮雜。他穿着一身學生服。亮的頭髮。美的面孔。……這時候他不禁地憶起他底故鄉了。雖然故鄉對於他是絕無留戀的。山水也吧。街市也吧。這一些古蹟也吧。草木也吧。風俗的頑固。在他都不覺得什麼。無非是堆可厭的東西吧了。令人不得容身。這就是他毫無留戀的原因。

因爲厭惡故鄉。才離開故鄉既然離開了故鄉。爲什麼現在又依戀起來呢?啊!他所依戀的不是故鄉却是在故鄉裡的親愛的人們呀!

在故鄉裡。覺得這地方是討厭極了。但是到了外邊。在寂寞而淒涼的客中。不免不感到故鄉的可戀。所戀的是什麼。他自己不很淸楚。不過至少他可以找出。他所親愛的母親和妹妹。還留在故鄉中。所以故鄉雖然是可厭的。但是他總不能忘懷了。實際上他也知道。人生到處是淒涼的客地。原來是碎不到一個眞眞實實的安樂鄉的。可是。人總是感情的動物。所以雖是明知是自欺。是無聊。又總免不了。傷感和意識。回憶和希望。在這樣的情景裡。他就不期而然的念起他的母親和妹妹了。

當他離開故鄉的時候。母親揮着老淚說『慈悲的神呀。願你保佑我底陪兒。使他身體健康。使他路上平安。慈悲的神啊。沒有別的。只有把我心靈上唯一的陪兒。記在你底手中了。』老人家只說到這裡。淚珠如雨般地落下來。最後。她又再三地叮嚀說『陪兒出外之後凡事謹愼。衣食留意。你母親不能照顧你了。』但是心總是懸念着的!』

雖然這幾句簡單的話。可是已深深地打入他底心坎。現在他的眼淚是流出來了。續續地滴在衣襟上。在離開家門時。妹妹用天眞的口吻對他說。『哥哥啊。我實在不願意你遠遠地離我。千里迢迢。何日集首。可是爲了你的前途。又不能不放擱你。同時也不能不放你去。但願你早早的回來。我是張大了眼睛。起了脚跟在等待你啊!』他的眼淚愈落愈多了。

他把右腿拿下來。拭了拭淚珠。嘆了一口氣。伸了一伸腰他底前途。去到那振寂的異鄉。還是和前一樣茫着。他想起了在這茫茫的世界裡。過着那秋雁般的飄泊的生活。每天在受着新的愁苦。每天在寂寞的煩悶。……

陪養的思想愈想愈渺茫了。漸漸他和別的旅客們一樣地睡去了。無知的列車還是在繼續前進。陪養的思想。也就消失在機輪的轉聲裡。

二十。九。十九。

展望

(張飛穆)

幸福是黃昏的雲霞。悲哀是人生的棲家。生活着。眞像是一隻翱翔於大海之上的燕子。茫然不着邊際。

自然。也並不是完全沒有忘愛的時候。白天。在人羣之間活躍着。也似乎能夠感覺到一種超出於悲哀以上的感覺。但離開人羣。便立刻就意味到那種皮相的酬酢。只是平凡。滑稽。和無聊。

於是。憂鬱的勞圉。便籠罩着我的四週。

人和人的思維活動。是相差得那麼遠。別人不能了解我。是和我不能了解別人一樣。所以。一切怨艾的牢騷。都是無聊和可笑。

這種人性間的隔閡。在這種社會制度之下。是必然不可免的。所以我們祇有期望着一個光明的開始人類眞正歷史的時代之到來。

悲哀是人生的棲家。幸福是黃昏的雲霞。雖在那和穆的未來社會中。悲哀是依舊存縊着的。

因爲那時祇能解除實際生活上的種種苦痛。而精神上的抑鬱。是無法消除的。

我們怎麼能夠斷言。一個解決了他生活的人就解決了他精神上的苦哀呢?

所以。我期待着一種新理想的出現。那眞正的一切人類幸福的源泉。

黑暗和晨曦之間的區別。是漸進的。我挣扎着。在幽黯和光明之間。

一般地稱爲 inspiration 的在我的思考上。都表現爲血跡的斑斑。

那是舊時代的顯樣。那是新時代的萌芽。我但願能夠從這些苦痛的深淵之中。吸取些幸福的甘露來。

舊時代在崩潰着。

世界在迴轉着。

我願我們來站在那殘骸上。忍耐地。慘淡地。毅勇地構築起新世紀的殿堂。

捐一賑

(潘毓秀)

—獨幕劇—

時…陣日上午太陽掛在空中對着正房的東南角。小樹影兒移到屋內牆上的時候。

地…北平上學院丁字齋v號宿舍。

人…老N老P——紅樓黃大霸——因爲素日驍勇善戰。

景…老N據案前坐。捲圍一本禁書。狀甚沈鬱。又若是有所思。隨手揭開大紙煙盒。取出一個小紙煙盒。又取出一枝紙煙。劃了火柴吸着。兩面在窗着的窗兒吹進習習的涼風。屋內煙烟。牆上掛的綠帘。正在擺搖。又向稍下掛的[illegible]西服互相映輝。

(皮鞋得得的聲音。漸逝漸高。)老P爲的規避院中走來。走的過道窗前。

老N(搶身迎[illegible])……嘆!不是老P(請你坐)。

老P(搖頭撥手中[illegible])你怎麼說這樣了呢?

老N(疑老P坐)。又說老P呢?你覺着自己坐下了)不。我……你往那裏去來?

老P(由門外走進門口)到過那兒?

老N(倦其無聊地)你偷到哪?

老P那有?不是。

老N(從那兒向門)!登廣告徵求女友哇!好事!快說一說。

老P(噴出一口濃煙笑了起來)那有的話我是去交錢來。

老N好!登廣告可不得交錢嗎?這是媒人錢呢。

老P你他不想別的。偽想…我去交的是賑捐呢。

老N(稍歛笑容)交賑捐呢。水災賑捐?交了多少?

老P交了兩元。

老N(把一塊很長的煙頭猛向痰盂裏面一擲)交了兩元。好幹甚麼?

老P(面子慚愧之色)童若身分。我實在不能多交。你交了多少泥?當然不少了—

老N(冷笑)我啊—我—可不化一板也沒交。

老P(似有迷惘。無語)

老N眞是—兩塊錢好幹甚麼—(說完。又在吸起一枝紙烟)

老P(板起面孔)我看。少也不雖其少這也無非是集腋成裘集少成多。且是兩塊錢眞也不能算少。照若『一塊錢就可以免得人吃人的公式推起來。那麼也就可以……。莫說我們全國的大學生有幾十萬。就但以北平論。國立九校。私立的也不下十校。各校平均至少都有四五百人。那麼每人都捐兩塊。也就……你可自己計算一下你又是天天擺弄。數學的……

老N(猛然插嘴)『可以免得人吃人』?你要知道。這個水災可不是旁的。豈但是沒有吃的且是沒有住的!沒有穿的沒有用的!沒有…怎樣但說『吃』呢?向前天氣漸冷就不會全把他們凍死嗎?你還沒見到哩!哼!

老P那正是啊!虧你說了出來。所以我們更要盡力捐助纔是。你看這次連我們的東鄰遠國。都動了善心。捐了十萬日金!再看報紙上連日載着初等小學生敲破了撲滿當做賑款的有多少呢?我們凡是大學生每人捐兩塊錢總不困難。少吸幾盒紙烟就省出了。

老n(忽的俯首。頻頻開闔兩眼無語)。

老P還有那些好看電影的若是少看幾回。那些好逛窰子的若是少逛幾回那些好跳舞的若是少開幾回香檳那所省出的錢就更多了。我眞希望那人們能這樣辦。省出幾個錢來。捐助一下那麼。雖然當着他們恣情取樂的時候本是喪了良心。但是他們若眞能以這樣一辦。到還足以証明他們還有人心。(未完)

擬桃源行

(陳策勳)

春水滿連駕小舟。漁人忘路去悠悠。夾岸桃林花爛縵。落英芳草異境幽。水窮林盡山前障。山口窈窕有微光。捨船便從山口行。狹隘過去旋平曠。舍鄰櫛比阡陌連。世外誰知別有天。吠犬鳴雞迎曉日。茂桑修竹繞清泉。熙來攘往勤操作。黃髮垂髫樂怡然。忽見漁人不勝驚。丁男子婦笑相迎。村中聞訊爭來集。殷殷群問舊都城。設酒殺鷄延遠客。幽塵隱士盡多情。人世不忘離久住。離山仍復遇前渡。川原林麓認無蹤。他日重遊恐迷路。復循向誌尋奇鄕。仙源縹緲在何方。此日迷津誰再問。無端多事笑漁郞。

小學教員打油詩

幾陣鈴聲幾斷腸。上堂過去下堂忙。一堂過去一堂少。過去一堂少一堂。

鈴搖幾下響丁丁。上課先生次第行。敬禮鞠躬呼一二。當天值日放高聲。

孩王切莫等閒看。設計發揮教法難。費腦廢神無已日。改文判做敢偷安。

待評成績亂紛紛。科目繁多太苦勤。聽說明天放假日。先生學子俱歡欣。

手執教鞭立講堂。諄諄訓導慢徘徊。歸來課罷無何得。點點一身粉筆灰。

五年師範號完全。畢業歸來任教員。一月永洋四十塊。油鹽柴米費周旋。

羈身學界困村鄉。空說男兒志四方。只爲家無糧二斗。年年依舊作孩王。

大雪行

白雲漠漠滿長天。白雪霏霏灑大千。遼河北風如利刃。疑人肌骨痛雕鐫。千樹萬樹梨花開。千山萬山鳥飛絕。捲透珠簾深閨暮。薰籠偎倚不知熱。征人黃馬如風驟。劈指凍氣紺神欲拆。寄除殺傷不勝寒。六出奇花亦大觀。點綴三千銀世界。化妝十二玉闌干。錦繡江山易縞素。平舖不辨崎嶇路。分明枝上易看鴉。飄舞溪邊難見鷺。從來瑞雪兆豐年。莽莽閭閻擬詩賦。

中國勞動界

現在中國勞動界的運動。大有風起雲湧波濤澎湃氣勢萬千的景像。有的人說現在中國勞動界運動。好像波濤一般前浪未平後浪又起。千百的成群結隊。持械執器的叫囂叫嚀。未免猖獗的有點過火。因爲我們中國只現狀而論。還沒有像歐美的大資本家來壓迫工人。中國勞動界的運動。一味的效顰歐美工業發達的國家。也要同盟罷工去遊行示威。把原有的生產工作拋掉。從事於軌外的運動。簡直是中國產業界崩潰的象徵。工人自殺的妥舉運動。以中國各種工業幼稚。國民經濟的不發達。正應有財的出財。有力的出力。共同提攜互助。以謀發展實業。而救濟民生凋敝。否則工人階級。不顧意要資本家合作。各趨極端。有資本的充其量是不企圖產業的發展而已。就是更進一步停止他的企業。他仍舊的還可以生活。那時所苦者便是賣勞力者。有力沒有處置。找工找不上。恐怕家徒四壁。與連四壁也沒有的勞動者。非鋌走而詐險或是做偷兒的路不行。有時或流爲盜匪。所以這時的中國勞動運動是不應該有的。

有的人。說中國工業雖然落後。即中國的工人也屬不少。約計不下千多萬人。就以新式產業的工人來計算。也總在二百多萬。現在工人的工資及工作時間待遇的慘劣。却更有甚者。中國有一大部分的工人。直接是受外國的大資本家的管束。中國自甲午中日戰爭的以後。中國和日本訂下了馬關條約。承認日本商人有在中國通商口岸設立工廠。後來各國根據最惠國的條款。援例要求。於是外國挾其雄厚的資本。利用中國勞力者的低廉。於是外國旗子的工廠。遂林立於中國通商口岸。且因領事裁判權的關係。都外人在中國所經營的工廠。都不受中國法律的支配。故中國工人在外人工廠裡面受了什麼寃屈。只好忍着頭皮承受。是無處呼籲的。改良勞動者的待遇。可以能增加工作的速率這是現代心理學家研究疲勞問題。用到工業界。且爲一般人所承認的。中國勞動的運動。正所以謀圖發展工業的中國工業之路。不易發達。主要原因是由於外國資本主義擴充到中國。要想保有工業發展。必須先行打倒外國在華工業的特殊權利。(未完)

警惕

(示程)

醉心社康。縱性敗德。不應該。貪花好柳。任性揮霍。不應該。利欲薰心。不顧名節。不應該。粗鄙猥野。動輒武力不應該。

千山青雲觀

(艾乘風)

選闊鵲勝抵千山。觀入靑雲草萼間。萬頃松濤縈翠袖。請天風月浴心顏。高生三面朝王母。古徑一條達利關。竟性修員空色相。惜無猶道似劉晨。

其二

曾端古刹歷千年。智水仁山相繞環。尋得靑龍蹤大隱。安思黃石過高賢。北瞰遼島屬搜乾。西望燕京清帝遷。緬目極顧萬象。這觀包宛悲觀。

聞

侯萬鵬 振鵬 載拜

謹詹於國曆十月五日爲小兒國瑞完婚敬治喜酌恭候
台光 恐柬未週登報奉
喜居吉林廣居胡同本寓

專門 肺病胃腸病 婦科小兒科 國醫李春芝 急病請診隨時即往
寓瀋陽大西關大什街北胡同杏林春藥店
應症凡男婦老幼咯血吐血痰中挾血咳嗽氣喘不論遠年近日一切肺癆均有特效良方
保證除根並發售
肺病除根藥每袋大洋五角每打五元 肺病除根丸每瓶大洋兩元每打大洋廿元 吐血丸每瓶大洋一元每打十元 腎病良友每袋大洋一元每打十元 紅丹每袋大洋一元每打十元 補腸丸每袋大洋一元每打十元 衛生保散每袋大洋一元每打十元 郵費在內
奇異怪病另有專法 外埠函詢請附郵票兩角即日答覆 當有確實治法附上
瀋陽省城大西關大什字街北高台廟東頭
杏林春啓

日本赤十字社之活動
在奉天日本赤十字社病院因時局之關係。將派遣巡迴救護班每日午前十時及午後二時兩回出動於奉天城內外對軍部及其警備地訪查有無患者並對一般在住者巡迴診斷(施行診療免費、敷布傳單說明患病得受診者舉手示知)即行停車診視並在左記各處(早已佈告)設立患者候診所集合患者施行診療一般中國民衆不要客氣速來受診爲要
一、巡回途經 由大西關病院出發沿小西門外直北進至[illegible]、由小南門經大南門、[illegible]兵工廠至航空隊往回轉、過大東門[illegible]到大南門裡回本病院
二、患者候診所
在大北關第五公安局前
在大東關第二公安局前
在東塔兵工廠醫院前
在大南門外道德研究會前
在城內舊宮殿前

不毒含實效力雄最完全斷癮清血解毒聖藥
康機戒煙丸
藉利者兩瓶奏效 癮重者十打斷決 服用此藥千祈能因斷癮後兒煙自厭
功能補血鎮痛安神平喘止咳補腎健胃健脾健康精力精神爽快作事如常
價目三十粒一瓶現洋一元二角 六十粒一瓶洋貳元四角
總發行 小南門裡大街路東樓房
陰華大藥房 中國電話五〇七一號

外埠代理
安東 東益增達 安東 復春藥堂 安東 端祥泰房 千金寨 見弟房 大石橋 信仁堂 吉林 衛生復 新民 龍中西藥房 本溪湖 大德房 昌圖 豫祥昌 本溪湖 厚醫號 安東 協生廣 大 生勝東

小林太母西丁幾
水陰癬 癬疥 股癬 刺癢 牛皮癬 白禿 汗疹 其他皮膚病
一切困難如何之頑固無論皮膚病多年忽爲軍人大學醫科所研究之結果 殺菌消毒 有特效 百萬人試用
本舖 大阪市 小林大藥房

謹告各界 慎防假冒

逕啟者本廠所製之四股蜂房大股蜜蜂及學士巨人等四種牌名絨線久已馳名全球近有無恥之徒以次貨冒貼本行商標欺騙顧客茲為保護顧客利益及防止仿冒起見凡真正蜂房蜜蜂學士巨人四種牌名絨線自本年六月起本廠裝出之貨每絞內小商標牌子上均改用硬印並每種牌子之背面另附有(BB)二字之牌號以表明確係本廠出品務請顧客於購貨時以手觀摸商標硬印及(BB)標記俾便識別再本廠商標已呈准國民政府註冊有案並中國各大日報上均登有同樣之廣告如蒙賜顧惟請留意認明庶不致誤

四股蜂房　六股蜜蜂　學士　巨人

上海 倫敦 博德運絨線廠謹啟

胃腸病根治之良藥「愛脯」

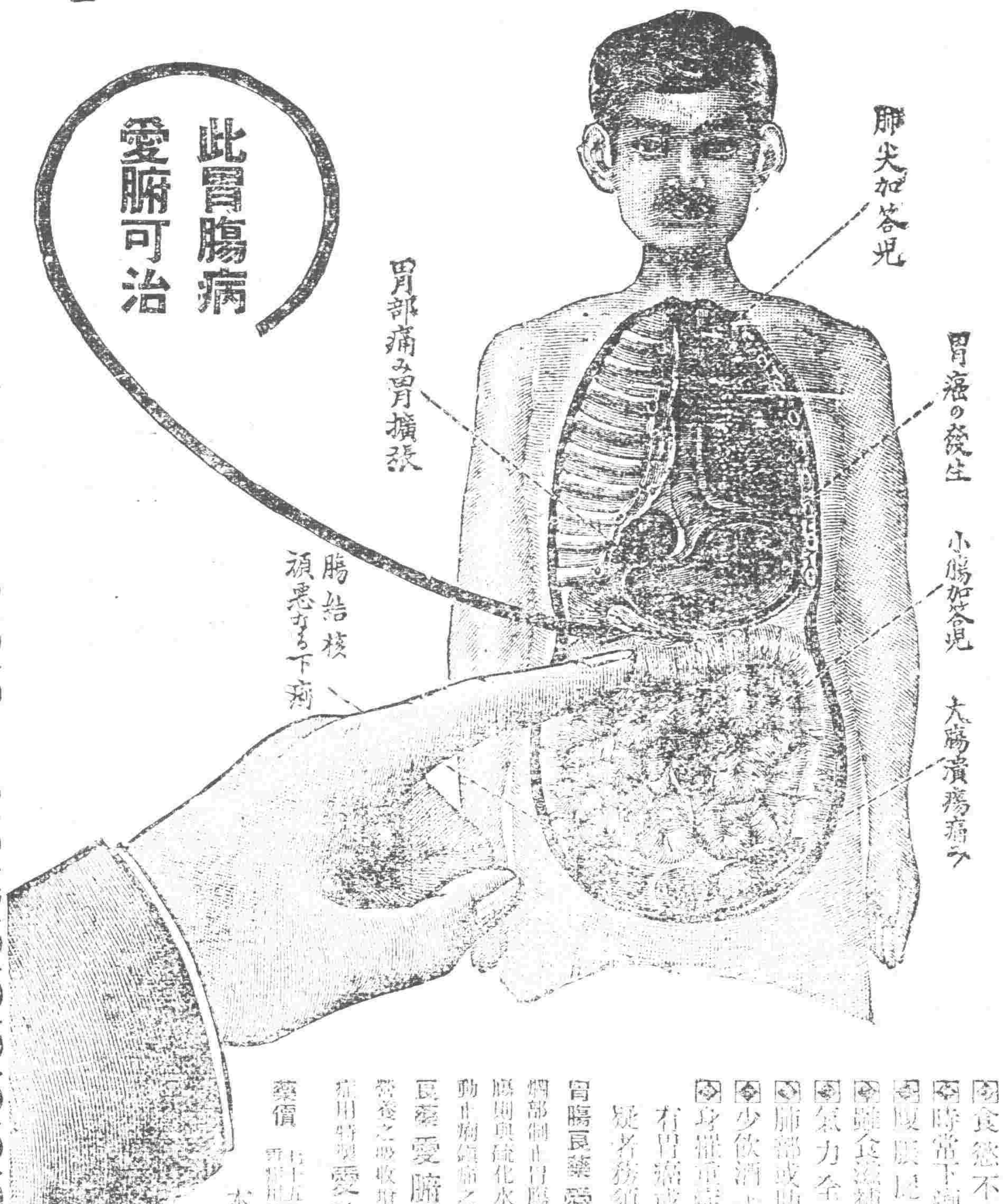

將成可懼之胃癌或腸結核難症之

慢性(重症)胃腸病

腸加答兒 腸結核 胃加答兒 胃擴張 胃弛緩 胃癌 胃潰瘍 之治療法

慢性胃腸病 實為難治之疾病 外觀雖不甚重 而胃腸之機能大衰 胃腸粘膜發生可懼之 糜爛 潰瘍

◎食慾不進飲食停滯嘔吐胃痛
◎時常下痢或下軟便便中含有粘液
◎腹脹且多腹中常鳴下腹時痛
◎雖食滋補品而無益於身体以致衰弱
◎氣力全無顏色蒼白神經過敏
◎肺部或肋膜發生障害發熱氣促
◎少飲酒或食不消化物即腹痛下痢
◎身體元氣異常衰弱便中含血液膿汁

有胃癌或腸結核腸潰瘍等危險症之疑者務須服用胃腸良藥愛脯

胃腸良藥愛脯內服後附着於胃腸內壁之糜爛部制止胃腸粘膜之炎症減少粘液之分泌至大腸則與硫化水素化合而使化者鉛有抑制腸之蠕動止腹痛之特効並胃腸病之各內服此胃腸良藥愛脯可使胃腸强健食慾增進血色佳良營養之吸收增加因体量大增使腹脹腹鳴十分宜希用特製愛脯一個月必得滿足之効果

藥價 七十五錠 一圓五十錢 二百錠 三圓 ... 五圓 ... 十圓 ... 十五圓

本舖 大阪 ... 岡和公司

經理處 遼寧小西關 佐藤廣濟堂　遼寧小西關 井上誠昌堂　遼寧四平街 大德生大藥房　大連浪速町 日本賣藥公司　大連浪速町 井上誠昌堂　安東市場通 井上誠昌堂

五淋白濁一盒斷根 利比兒

特製利比兒之効力

我諸我根乃淋菌之名淋病排出之膿取顯微鏡窺之必有無數之我諸我根者存在該菌若以攝氏四十度以上之溫度近之足以使之死滅但於人體內頗不易得該菌於低溫度時其力頗大雖冷至零下十度尚能生存一週之久唯黴菌於男女性交上亦有關係設乘隙使入尿道越二日尿道尖端始覺搔痒遂感疼痛粘液漏出一週後局部腫脹大每晨膿塞尿道之口小便頗感痛苦異常膿汁間斷排泄始成尿道炎症小便中輙見血液以致神精衰弱症憂鬱症不眠症及其他淋毒性諸症均為誘引而起

人體內之溫度最適合黴菌之生殖故其盛旺之態度決非吾人所能逆料者當瞬息之間即蔓延無算使繁生殖器之各部各機能莫無大受其侵傷

凡發病時須擇最良而完美之療法迅速將黴菌撲滅排泄外方達治淋目的然患者多於初發時心所慌急採取種種謬誤而不合理之療治釀成難治之症故本病伊始與治療方法有莫大關係

服用特製利比兒後恰如熱湯將體內之我諸我根淋菌是以合乎生理上之殺滅小便時完全洗出是乃本劑最完美而精良之治療法也本藥効力之說明不下千萬言固不縷贅治愈者早蒙深信諸君或疑請試服五天定得確實之證明服利比兒後翌日分泌之膿汁減稀同時疼痛消散越數日恢復原狀由此觀之利比兒之對於淋菌我諸我根足徵有强烈之撲殺力

膿而且痛時小便中浮游如線屑之菌絲壁色形之於外是惡性淋服用本劑菌絲得以破裂漸至消滅除性無毒細氣四溢設不知攝生方法故態復萌故於止膿後亦當繼服至徹底治愈而後止

服用利比兒後對膀粘膜上之吸收作用極速膀胱內已成化學的變化即殺菌(我諸我根)性變物化尿道中所排泄後滅之黴菌其時適成藍色放出極强之利比兒臭氣無論何人者服時莫不現驚奇之狀故不必用危險之尿道洗滌手術

一、服藥後翌朝尿色即變藍色排放强烈利比兒之臭氣

一、尿道之黴菌無數淋毒菌因為基於此化學的變化藥劑悉為殺滅遂與尿同排出突故膿痛猶如拿具去也

一、凡由異國人種而罹之病毒性極為頑固是以普通治淋劑寸効毫無然特製利比兒對此猛毒性淋菌亦易達其目的可完成病菌之絕滅効驗攻得內外人等信用篤厚即為其也

一、無胃腸障害及副作用非特神効迅速且無他不慮也

且効力本位擴實中外馳名價格低廉汎已有幾百萬人之患者因此復享人生之幸福矣特請患者立試五日分必見治足結果管保喜悅

藥價
惡性用特製利比兒 三十粒 金貳圓　四十五粒 金參圓　七十八粒 金五圓　一六二粒 金拾圓
輕症用利比兒 三十粒 金壹圓　六十粒 金貳圓

經售處
奉天浪速通 井上誠昌堂
奉天小西關 廣濟堂藥房
大連浪速通 日本賣藥會社
哈爾濱傅家甸 長壽堂藥房
哈爾濱石頭道街 原田大藥房
各埠各大藥房均有出售

發售本舖 竹村製劑所 大阪市東區南久太郎町堺筋

強健強精力 補爾多壽

另備「肺病養生法」「延年益壽法」等說明書函索即寄 如要樣品請寄郵票十分

精力減退
病中病後之衰弱
性慾不振
肺病梅毒
神經衰弱
月經不調
產前產後之虛弱

依各人之體質及各有之病症。製成用途各殊之五種。任人就症擇藥。自由服用

補血强精新藥 純補爾多壽
專治神經性疾患兼補血强精新藥 含砒補爾多壽
專治腺病質兼補血强精新藥 含碘補爾多壽
健胃兼補血强精 規那補爾多壽
專治肺癆兼補血强精新藥 規阿可路補爾多壽

全國有名大藥房代售

總發行所 有限公司藤澤友吉商店製藥廠 大連支店 大連市山縣通七番地

總經理 大連 日本賣藥株式會社